



ՀԱՅԱՍՏԱՆԻ ՀԱՆՐԱՊԵՏՈՒԹՅՈՒՆ  
ԱՐՄԱՎԻՐԻ ՄԱՐԶՊԵՏ

Ո Ր Ո Շ ՈՒ Մ

«07» *Տեպրեմբեր* 2026թ.

ՈՍՈ/269-Ա

ք. Արմավիր

ՀԱՅԱՍՏԱՆԻ ՀԱՆՐԱՊԵՏՈՒԹՅԱՆ ԱՐՄԱՎԻՐԻ ՄԱՐԶԻ ԱՐՏԱԿԱՐԳ  
ԻՐԱՎԻՃԱԿՆԵՐՈՒՄ ԲՆԱԿՉՈՒԹՅԱՆ ՊԱՇՏՊԱՆՈՒԹՅԱՆ ՊԼԱՆԸ ՀԱՍՏԱՏԵԼՈՒ ԵՎ  
ՀԱՅԱՍՏԱՆԻ ՀԱՆՐԱՊԵՏՈՒԹՅԱՆ ԱՐՄԱՎԻՐԻ ՄԱՐԶՊԵՏԻ 2022 ԹՎԱԿԱՆԻ  
ՄԱՅԻՍԻ 23-Ի N 346 ՈՐՈՇՈՒՄՆ ՈՒԺԸ ԿՈՐՑՐԱԾ ՃԱՆԱԶԵԼՈՒ ՄԱՍԻՆ

Ղեկավարվելով «Տարածքային կառավարման մասին» Հայաստանի Հանրապետության օրենքի 5-րդ հոդվածի 3-րդ մասով, 19-րդ հոդվածի 1-ին մասի 1-ին կետով, «Նորմատիվ իրավական ակտերի մասին» Հայաստանի Հանրապետության օրենքի 37-րդ հոդվածով, Հայաստանի Հանրապետության Վարչապետի 2022 թվականի դեկտեմբերի 29-ի N1550-Լ որոշման 1-ին կետի 3-րդ ենթակետով հաստատված N3 հավելվածի 20-րդ կետով, հաշվի առնելով արտակարգ իրավիճակներում բնակչության պաշտպանության ոլորտում նոր պահանջների և գործառույթների անհրաժեշտությունը և հիմք ընդունելով Հայաստանի Հանրապետության ներքին գործերի նախարարության փրկարար ծառայության Արմավիրի մարզային փրկարարական վարչության պետի 2026 թվականի մարտի 20-ի N95/11-31 գրությունը.

որոշում եմ՝

1. Հաստատել՝

1) Հայաստանի Հանրապետության Արմավիրի մարզի արտակարգ իրավիճակներում բնակչության պաշտպանության պլանը՝ համաձայն N1 հավելվածի:

2) ՀԱԷԿ-ի միջուկային և (կամ) ճառագայթային վթարի դեպքում Հայաստանի Հանրապետության Արմավիրի մարզի բնակչության պաշտպանության պլանը՝ համաձայն N2 հավելվածի:

3) Ուժեղ երկրաշարժի դեպքում Հայաստանի Հանրապետության Արմավիրի մարզի գործողությունների պլանը՝ համաձայն N3 հավելվածի:

4) Խոշոր հրդեհապայթյունավտանգ օբյեկտների վթարի դեպքում Հայաստանի Հանրապետության Արմավիրի մարզի գործելու պլանը՝ համաձայն N4 հավելվածի:

5) Գարնանային վարարումների, ջրհեղեղների և սելավների դեպքում Հայաստանի Հանրապետության Արմավիրի գործելու պլանը՝ համաձայն N5 հավելվածի:

6) Կոմունալ-էներգետիկ ցանցերում խոշոր վթարի դեպքում Հայաստանի Հանրապետության Արմավիրի մարզի գործելու պլանը՝ համաձայն N6 հավելվածի:

7) Համաճարակների դեպքում Հայաստանի Հանրապետության Արմավիրի մարզի գործելու պլանը՝ համաձայն N7 հավելվածի:

8) Զրամբարի պատվարի փլուզման սպառնալիքի եվ փլուզման դեպքում Հայաստանի Հանրապետության Արմավիրի մարզի բնակչության պաշտպանության պլանը՝ համաձայն N8 հավելվածի:

2. Ուժը կորցրած ճանաչել Հայաստանի Հանրապետության Արմավիրի մարզպետի 2022 թվականի մայիսի 23-ի «Արտակարգ իրավիճակներում Հայաստանի Հանրապետության Արմավիրի մարզի բնակչության պաշտպանության պլանը և պլանի հավելվածները հաստատելու և Հայաստանի Հանրապետության Արմավիրի մարզպետի 2016 թվականի նոյեմբերի 21-ի N218 որոշումն ուժը կորցրած ճանաչելու մասին» N346 որոշումը:

3. Սույն որոշումն ուժի մեջ է մտնում ընդունման պահից:

 Восстановимая подпись

X

ՎԱՀՐԱՄ ԽԱՉԱՏՐՅԱՆ

ՄԱՐԶՊԵՏ՝

Подписано: KHACHATRYAN VAHRAM 2902840179

Վ. ԽԱՉԱՏՐՅԱՆ



## Պ Լ Ա Ն

### Հայաստանի Հանրապետության Արմավիրի մարզի արտակարգ իրավիճակներում բնակչության պաշտպանության

#### 1. ԸՆԴՀԱՆՈՒՐ ԴՐՈՒՅԹՆԵՐ

1. Սույն պլանով կանոնակարգվում է՝ Հայաստանի Հանրապետության (այսուհետ՝ ՀՀ) Արմավիրի մարզում (այսուհետ՝ Մարզ) արտակարգ իրավիճակների ծագման կամ սպառնալիքի դեպքում Մարզի բնակչության և նյութական արժեքների պաշտպանության միջոցառումների կազմակերպման և իրականացման գործընթացում ՀՀ Արմավիրի մարզպետի աշխատակազմի, Մարզում գտնվող պետական կառավարման հանրապետական մարմինների տարածքային ստորաբաժանումների, տեղական ինքնակառավարման մարմինների և կազմակերպությունների (անկախ կազմակերպչական իրավական ձևից) խնդիրները, գործառույթները ու դրանց իրականացման կարգը:

#### 2. Պլանի նպատակը.

Պլանը հստակ սահմանում է արտակարգ իրավիճակներում բնակչության պաշտպանության արդյունավետ կառավարմանն ուղղված բոլոր միջոցառումները, որոշում է բոլոր մասնակից կողմերի դերերը և պարտականությունները, նկարագրում է իրականացվելիք գործողությունները: Պլանում նշված են կողմերի միջև փոխհամագործակցության, հրահանգների փոխանակման և իրավիճակներին արձագանքման շղթան, ինչպես նաև հաղորդակցման ուղիները և անհրաժեշտ տեղեկատվության ու աջակցության ստացման ուղիները:

#### 3. Պլանի իրավական հիմքերն են՝

- 1) «Արտակարգ իրավիճակներում բնակչության պաշտպանության մասին» ՀՀ օրենքը.
- 2) «Սեյսմիկ պաշտպանության մասին» ՀՀ օրենքը.
- 3) «Հրդեհային անվտանգության մասին» ՀՀ օրենքը.
- 4) «Հայկական ատոմային էլեկտրակայանի միջուկային և (կամ) ճառագայթային վթարի դեպքում բնակչության պաշտպանության ազգային պլանը (Հայկական ատոմային էլեկտրակայանի արտաքին վթարային պլան) հաստատելու մասին» ՀՀ կառավարության N 2328-Ն որոշում
- 5) ՀՀ կառավարության 2011 թվականի հունիսի 10-ի «Ուժեղ երկրաշարժի դեպքում ՀՀ բնակչության պաշտպանության կազմակերպման պլանը հաստատելու մասին» N 919-Ն որոշումը.
- 6) ՀՀ կառավարության 2010 թվականի օգոստոսի 18-ի «Վտանգավոր տարածքից բնակչության և նյութական արժեքների տարահանման կարգը հաստատելու մասին» N 1180-Ն որոշումը.
- 7) ՀՀ կառավարության 2010 թվականի հունիսի 24-ի «Տարահանված բնակչության տեղաբաշխման տեղամասերում կենսաապահովման կարգը հաստատելու մասին» N 824-Ն որոշումը.
- 8) ՀՀ կառավարության 2017 թվականի ապրիլի 6-ի «ՀՀ տարածքում արտակարգ իրավիճակների առաջացման կամ դրա սպառնալիքի, ՀՀ վրա զինված հարձակման, դրա անմիջական վտանգի առկայության կամ պատերազմ հայտարարելու դեպքում ու ռազմական դրության պայմաններում պետական կառավարման և տեղական ինքնակառավարման մարմինների, կազմակերպությունների, բնակչության ազդարարման և իրազեկման կարգը սահմանելու և ՀՀ կառավարության մի շարք որոշումներ ուժը կորցրած ճանաչելու մասին» N 346 Ն որոշումը.
- 9) ՀՀ վարչապետի 2023 թվականի մարտի 14-ի «ՀՀ ներքին գործերի նախարարության կանոնադրությունը հաստատելու մասին» N 270-Լ որոշումը.

10) ՀՀ կառավարության 2010 թվականի հուլիսի 8-ի «Որոշողափրկարարական աշխատանքների կազմակերպման կարգը հաստատելու մասին» N 855-Ն որոշումը:

## II. ԱՐՏԱԿԱՐԳ ԻՐԱՎԻՃԱԿՆԵՐԻ ԴԵՊՔՈՒՄ ՄԱՐԶՈՒՄ ՀՆԱՐԱՎՈՐ ԻՐԱՎԻՃԱԿԸ

### 4. Մարզի համառոտ բնութագիրը

#### 1) Մարզի ռելիեֆի, կլիմայի, քուսածածկույթի հիդրոգրաֆիկ բնութագիրը

Մարզը գտնվում է ՀՀ արևմտյան հատվածում, այն իրենից ներակայացնում է միջլեռնային իջվածք: Մարզում է գտնվում Արաքս գետի միջին հոսանքում կառուցված, առայժմ միակ ավտոճանապարհային կամուրջը (Մարգարա գյուղի մոտ), որը ՀՀ-ը միացնում է Թուրքիայի Հանրապետությանը:

Մարզն առանձնապես հարուստ է ջրային ռեսուրսներով: Մարզում է գտնվում ՀՀ ամենացածրադիր լիճը՝ Այղր (Ակնա) լիճը, որը զբաղեցնում է 50 հեկտար մակերես, ունի 2 մետր խորություն, ձագարածև ուրվագիծ և ստորերկրյա սնում: Միակ գետը, որը սկսվում է Մարզի սահմաններում և սկիզբ է առնում Այղր լճից՝ Մեծամոր գետն է (Սևջուրը): Մեծամորի միակ խոշոր վտակը Քասախն է: Թուրքիայի հետ սահմանն անցնում է Արաքս գետով: Ռեսուրսների պակասը հիմնականում լրացվում է ստորգետնյա ջրային ռեսուրսներով:

Մարզի տարածքում են գտնվում «Սելավ Մաստարա» հեղեղատարի և Թալիշի ձորակի սելավային հոսքերի արտաբերման կոները:

Արարատյան դաշտում սկիզբ առնող միակ գետը «Սև Ջուր» գետն է՝ Քասախ վտակով: Գետի երկարությունը կազմում է 30 կմ, ջրահավաք ավազանի մակերեսը 0,36 կմ<sup>2</sup>, սնուցումը կատարվում է ստորգետնյա ջրերի հաշվին:

Հակառակ «Սև Ջուր» գետի կայուն հոսքի, Մարզի հարավ-արևմտյան մասով հոսող Արաքս գետը աչքի է ընկնում տարեկան հոսքի մեծ տատանումներով և 3-5 տարին մեկ հորդացումների ժամանակ ջրածածկում է առափնյա բնակավայրերը և ցանքատարածքները:

Մարզի ռելիեֆը տափարակ, գետալճային, չոր նստվածքներից կազմված, տեղ-տեղ ալիքավոր մակերևույթով տարածք է: Ծովի մակարդակից բարձրությունը՝ 800-1000մ: Կլիման խիստ ցամաքային է: Մթնոլորտային տեղումների քանակը չի գերազանցում 300մմ: Տարեկան միջին խոնավությունը՝ 61% է: Ամառը շոգ է, տևական (4-5 ամիս), հաճախ ջերմաստիճանը բարձրանում է մինչև 40-42°C: Ձմեռը ցուրտ է, անամպ, անհողմ (հունվարին օդի միջին ջերմաստիճանը 10-20°C ցուրտ): Բնորոշ են լեռնահովտային քամիները: Քամու միջին արագությունը չի գերազանցում 3 մ/վրկ-ը: Քամու հիմնական ուղղություններն են՝ հյուսիս-արևելյան – 44% , արևելյան – 22%:

Մարզի տարածքը բնութագրվում է համեմատաբար միջին սեյսմիկ ակտիվությամբ: Հիմնական ուժեղ երկրաշարժի օջախները գտնվում են Մարզի տարածքից դուրս 70-80 կմ և ավելի հեռավորությամբ՝ Գառնիի, Սպիտակի օջախներ, ինչպես նաև Մարզում՝ Փարաքարի օջախը, որոնք կարող են ունենալ 7-8 բալ սեյսմիկ ազդեցություն: 8 բալ սեյսմիկ ազդեցության գոտում (Գառնիի օջախ) գտնվում են Մարզի Այգեկ, Արևաշատ, Բաղրամյան (Էջմ), Մերձավան, Մուսալեռ և Փարաքար բնակավայրերը, 7 բալանոց գոտում գտնվում են Մարզի 35 բնակավայրեր:

Մարզում չկան սողանքային օջախներ և քարաթափումների տարածքներ:

#### 2) Մարզի վարչական բաժանումը, բնակավայրերը, բնակչությունը

Մարզը կազմավորվել է 1996 թ-ին՝ նախկին Արմավիրի, Էջմիածնի և Բաղրամյանի վարչական շրջանների միավորումից: Մարզը սահմանակից է՝ հարավ արևմուտքից Թուրքիային (130,5 կմ), հյուսիսից Արագածոտնի մարզին (84 կմ), արևելքից Արարատի մարզին (29 կմ) և Երևան քաղաքին (7 կմ): Մարզը կազմված է Արմավիր, Արաքս, Բաղրամյան, Մեծամոր, Վաղարշապատ, Փարաքար և Ֆերիկ համայնքներից, որոնք էլ իրեց մեջ ներառում են Արմավիր, Մեծամոր, Էջմիածին քաղաքային և 94 գյուղական բնակավայրերը, վարչական կենտրոնը՝ ք. Արմավիր: Մարզը զբաղեցնում է 1242 կմ<sup>2</sup>

տարածք, որը կազմում է ՀՀ ընդհանուր տարածքի 4.2%-ը: Մարզի բնակչության թվաքանակը կազմում է 324183 մարդ (2025 թվականի հունվարի 1-ի դրությամբ), որից՝ քաղաքներում 114030 մարդ, գյուղական համայնքներում 210153 մարդ, որից ըստ սեռի 158768 տղամարդ, 165415 կին, ըստ տարիքի՝ մինչև 2 տարեկան 9630 մարդ, 2-7 տարեկան 23624 մարդ, 7-7 տարեկան 56197 մարդ, 17 ից բարձր 234732 մարդ (աղյուսակ 1):

Բնակելի տների քանակը կազմում է 49718 միավոր, որից բազմաբնակարան բնակելի շենքերի քանակը՝ 849 միավոր, առանձնատներ՝ 48869: Բնակչության խտությունը 1 կմ<sup>2</sup> վրա կազմում է 230,66 մարդ: Ըստ համայնքների բաշխումը ներկայացված է աղյուսակ 2-ում:

### 3) Մարզի սոցիալ-տնտեսական բնութագիրը

Տնտեսության առաջատար ճյուղերն են գյուղատնտեսությունը, սննդի արդյունաբերությունը: Մարզի գյուղատնտեսական հողատեսքերը կազմում են 97067 հա, որից վարելահողեր՝ 41691 հա, բազմամյա տնկարքեր՝ 11499 հա, խոտհարքեր՝ 322 հա, արոտավայրեր՝ 21704 հա: Առաջատար տեղ են զբաղեցնում խաղողագործությունը, դաշտավարությունը, պտղաբուծությունը, մեղվաբուծությունը և անասնապահությունը: 2025 թվականի տվյալներով Մարզում խոշոր եղջերավոր անասունների գլխաքանակը կազմում է 59731 գլուխ, մանր եղջերավորներինը՝ 138980 գլուխ, խոզերինը՝ 21705 գլուխ, թռչուններինը՝ 1112873 զույգ թև:

#### **Մարզում գործող խոշոր կազմակերպություններից են՝**

– «ՄԱՊ» ՓԲԸ- գործում է 1995 թվականից զբաղվում է գինու և կոնյակի արտադրությամբ:

– «Նոյան պտուղ-բանջարեղենի վերամշակման գործարան» – գործում է 2012 թվականից «Եվրոթերմ» ընկերության մասնաճյուղ Վանանդ բնակավայրում, արտադրում է բնական հյութեր, մանկական սննդի արտադրության համար անհրաժեշտ խյուսեր և խտանյութեր, պահածոներ:

– «Երևանի կոնյակի գործարան ՓԲԸ Արմավիրի մասնաճյուղ» գործում է 1966 թվականից զբաղվում է գինու և կոնյակի արտադրությամբ:

– «Մարմ Լեյդ» ՍՊԸ 2018 թվականից շահագործվում է որպես պահածոների գործարան

– «Պոռչյանի կոնյակի գործարանի Արմավիրի մասնաճյուղ» զբաղվում է խաղողի մթերմար գինու և սպիրտի արտադրությամբ:

– «Բաղրամյանի ալրաղաց» ՍՊԸ զբաղվում է ալյուրի արտադրությամբ:

– «Ռաստր գործարան»- արտադրում է միացուցիչներ, որոնք օգտագործվում են զանազան սարքերում ռազմաարդյունաբերական համալիրի ձեռնարկություններ:

– «Մուսալեռ տպագրատուն» - գործում է 2007թ-ից իրականացնում է տպագրական գործունեություն:

### 4) Տրանսպորտային հաղորդակցման ուղիները

Մարզի ճանապարհների ընդհանուր երկարությունը կազմում է 605.8կմ, որից՝ միջպետական նշանակության՝ 103.3կմ, հանրապետական նշանակության՝ 96.1կմ, հանրապետական նշանակության մարզային ենթակայության՝ 197կմ և տեղական (մարզային) ենթակայության՝ 209.4կմ: Մարզի տարածքով է անցնում «Հարավ Կովկասյան» երկաթուղին 70 կմ երկարությամբ՝ Քարակերտ, Դալարիկ, Արաքս, Արմավիր, Էջմիածին երկաթուղային կայարաններով: Մարզում առկա է նաև Արմավիր- ՀԱԷԿ 15.3-կմ հատվածը, որը գործում է ըստ անհրաժեշտության (աղյուսակ 3):

Մարզի միջպետական նշանակության ճանապարհները բարվոք վիճակում են,

Մարզում առկա են 51 կամուրջներ՝ որից 5-ը երկաթուղային: Առկա են նաև 4 հատ 2x25 չափսերի գետնանցումներ Մարզի Փարաքար համայնքում (աղյուսակ 4):

### 5) Քիմիական, ճառագայթային, կենսաբանական /մանրէաբանական/ վտանգավոր

օբյեկտները

ա. Մարզի տարածքում քիմիական վտանգավոր օբյեկտներ չկան,

բ. Ճառագայթային վտանգավոր օբյեկտ է հանդիսանում «Հայկական ատոմային էլեկտրակայան» ՓԲԸ-ն:

Այն գտնվում է Արարատյան դաշտավայրի արևմտյան մասում, զբաղեցնում է 24 հա տարածք, կառուցապատված է 10 բալ սեյսմակայունության հաշվարկով: ՀԱԷԿ-ը գտնվում է Երևան քաղաքից 28 կմ դեպի արևմուտք: ՀԱԷԿ-ից 16 կմ դեպի հարավ անցնում է Հայաստանի Հանրապետության պետական սահմանը: ՀԱԷԿ-ի հզորությունը կազմում է մոտ 400 ՄՎտ:

#### 6) Վտանգավոր հիդրոտեխնիկական կառույցները

Մարզի տարածքում է գտնվում Ակնալիճ բնական ջրամբարը, որի մակարդակը տարածքի ռելիեֆից ցածր է և հարակից բնակավայրերին ջրածածկման վտանգ չի սպառնում:

Մարզի տարածքում այլ բնական և արհեստական ջրամբարներ չկան, սակայն Ախուրյանի ջրամբարի պատվարի փլուզման դեպքում Մարզի 30 բնակավայրեր ընկած են ջրածածկման վտանգի տակ, 24-ը՝ Ապարանի ջրամբարի ջրածածկման գոտում:

#### 7) Հրդեհապայթյունավտանգ օբյեկտները

Մարզի հրդեհապայթյունավտանգ օբյեկտներ են հանդիսանում Երևանի կոնյակի գործարան ՓԲԸ Արմավիրի մասնաճյուղը, Արմավիրի «ՄԱՊ» գինու-կոնյակի գործարանը, Պոռչյանի կոնյակի գործարանի մասնաճյուղ մթերման կետը, «Բաղրամյանի ալրաղաց» ՍՊԸ, «Մարմ Լեյդ» ՍՊԸ, Նոյան վերամշակման գործարան Եվրոթերմ ՓԲԸ, Մարզի տարածքում կառուցված թվով 41 գազալցակայանները, թվով 14 բենզալցակայանները և թվով 23 մեկտեղված բենզալցակայաններ ու գազալցակայաններ, որոնց վերաբերյալ տեղեկատվությունը ներկայացված է հավելված 4-ի աղյուսակ 1-ում:

Հրդեհապայթյունավտանգ օբյեկտների շարքում կարելի է դասել նաև Մարզի «Քարակերտ», «Դալարիկ», «Արաքս», «Արմավիր» և «Էջմիածին» երկաթուղային կայարանները, որոնց տարածքում դյուրավառ նյութերի տեղափոխման ընթացքում վթարի հետևանքով կարող են առաջանալ պայթյուններ՝ հնարավոր ուղեկցվող հրդեհներով:

#### 8) Հանրակրթական հաստատություններ ու հասարակական նշանակության կառույցներ

Մարզում առկա են 119 դպրոցներ, որից՝ 5 ավագ դպրոցներ, 20 հիմնական դպրոցներ և 93 միջնակարգ դպրոցներ և 1 ռազմամարզական վարժարան: Գործում են միջնակարգ մասնագիտական 4 ուսումնական հաստատություններ:

Մարզում գործում են 78 մանկապարտեզներ:

#### 9) Բժշկական և այլ առողջապահական հիմնարկներ

Մարզում գործում են «Արմավիրի բժշկական կենտրոն» ՓԲԸ (130 մահճակալ), «Մեծամորի բժշկական կենտրոն» ՓԲԸ (75 մահճակալ), «Էջմիածին բժշկական կենտրոն» ՓԲԸ (160 մահճակալ), «Արմեդ բժշկական կենտրոն» ՓԲԸ (20 մահճակալ), «Հիսուսի Մանուկներ» առողջության կենտրոն ՓԲԸ, «Արմավիրի արյան փոխներարկման կենտրոն» ՓԲԸ բժշկական հիմնարկներն ու համայնքային 39 ԲՄԿ-ները:

Մարզում գործում է ՀՀ առողջապահության նախարարության «ՀՎԿԱԿ» ՊՈԱԿ Արմավիրի մասնաճյուղը: Առողջապահական հիմնարկների մահճակալների ֆոնդը կազմում է 385 մահճակալ, լրացուցիչ կարող են ծավալել ևս 295 մահճակալ: Համալրված են 17 սանիտարական մեքենաներով, որոնք ապահովված են կապի շարժական միջոցներով:

#### 10) Պահեստներ /բազաներ/

Մարզում պահեստներ չկան, առկա են թվով 7 սննդամթերքի առաքման բազաներ, որից 3-ը Արմավիր քաղաքում, 4-ը Էջմիածին քաղաքում: Այդ բազաները պատկանում են անհատ ձեռներեցների և սահմանափակ պատասխանատվությամբ ընկերությունների:

Հացամթերքի սպասարկման հիմնական օբյեկտ է հադիսանում «Բաղրամյանի ալրադագ» ՍՊԸ, որի այլուրի արտադրության տարեկան հնարավորությունը կարող է կազմել 160000-ից 170000 տոննա: Մարզում գործում են հացաթխման 44 միջին արտադրամասեր: Հացի արտադրության օրական միջին ծավալը կազմում է 4815կգ:

#### 11) Պատմամշակութային օբյեկտները

Մարզը հարուստ է տարբեր դարաշրջաններում կառուցված պատմամշակութային բարձրարժեք համալիրներով և հուշարձաններով: Մարզի տարածքով մեկ ցրված են միջնադարյան բազմաթիվ կառույցներ: Հայտնի են հատկապես Էջմիածնի Մայր Տաճար, Գայանե, Հոփսիմե, Շողակաթ եկեղեցիներն ու վանքերը, Սարդարապատ հուշահամալիրը իր պատմական թանգարանով և «Մուսալեռ» մասնաճյուղով, «Մեծամոր» պատմամշակութային թանգարանը:

### **5. Հնարավոր իրավիճակը և եզրակացություններ հնարավոր իրավիճակի գնահատումից**

#### 5.1 Հնարավոր իրավիճակը

Մարզում արտակարգ իրավիճակների (այսուհետ՝ ԱԻ) ծագման հիմնական վտանգներն են ՀԱԷԿ-ի վթարը, Գառնիի, Փարաքարի, Սպիտակի էպիկենտրոններում ուժեղ երկարաշարժերի առաջացումը, վտանգավոր նյութեր տեղափոխող ավտո և երկաթուղային տրանսպորտային միջոցների վթարները և Ախուրյանի ու Ապարանի ջրամբարների պատվարների փլուզումները:

Մարզում օդերևութաբանական և ագրոօդերևութաբանական վտանգավոր երևույթներ են ուժեղ քամիները, ուժեղ կարկտահարությունը, տեղատարափ անձրևը, ցրտահարությունը, երաշտը, խորշակը, որոնց հետևանքով տուժում են բնակավայրերի ցանցատարածությունները, խոտհարքները, բանջարաբոստանային կուլտուրաները, բնակելի ֆոնդը, գյուղատնտեսական կենդանիները:

Մարզի տարածքում հնարավոր է անասնահամաճարակի բռնկում հատկապես ամռան ամիսներին:

#### 1) Քիմիական, ճառագայթային, կենսաբանական հնարավոր իրավիճակը

##### ա. Հնարավոր քիմիական վարակման գոտիները

Շրջակա միջավայրի համար պոտենցիալ վտանգ ներկայացնող օբյեկտների և դրանց հարակից տարածքներում դիտարկման և մշտական հսկողության կազմակերպումն իրականացվում է Մարզում ճառագայթային, քիմիական և մանրէաբանական հսկողության համակարգի կազմակերպությունների կողմից:

##### բ. Հնարավոր ճառագայթային աղտոտման գոտիները

ՀԱԷԿ-ին հարակից 10կմ գոտու մակերեսը կազմում է 314 կմ<sup>2</sup>: Այդ տարածքում ընկած են Մարզի 22 համայնք՝ 103913 բնակչությամբ, այդ թվում՝ նախահարձակ պաշտպանական միջոցառումների գոտի՝ (մինչև 5 կմ գոտի) ք. Մեծամոր, Արշալույս, Ակնալոճ, Մայիսյան, Ֆերիկ գյուղական բնակավայրերը՝ 23072 բնակչությամբ, շտապ պաշտպանական միջոցառումների պլանավորման գոտի՝ Արմավիր քաղաքը և 16 գյուղական բնակավայրեր՝ 80841 բնակչությամբ:

##### գ. Հնարավոր անասնահամաճարակները և դիսկի գոտում գտնվող բնակավայրերը

Մարզի Բաղրամյանի տարածաշրջանը հանդիսանում է գյուղատնտեսական կենդանիների տեղափոխման տարանցիկ գոտի, որի ժամանակ հնարավոր է անասնահամաճարակի բռնկում:

##### դ. Էպիֆիտոտիկ տեսակից վտանգավոր տարածքներ

Մարզում բույսերի և գյուղատնտեսական մշակաբույսերի լայնորեն տարածված ախտահարույց հիվանդություններ վերջին 40-50 տարիների ընթացքում չեն գրանցվել:

2) Ուժեղ երկրաշարժի դեպքում ստեղծված հնարավոր իրավիճակը

Մարզի տարածքը հատվում է բազմաթիվ սեյսմաակտիվ բեկվածքներով, որոնց համադրվում են տարբեր ուժգնության երկրաշարժերի օջախները՝ Գառնիի, Փարաքարի և Սպիտակի օջախները: Գառնիի օջախի ակտիվացման դեպքում՝

- **8-բալանոց գոտում կհայտնվեն Մարզի Այգեկ, Արևաշատ, Բաղրամյան /Էջմ./, Մերձավան, Մուսալեռ և Փարաքար բնակավայրերը: 7 բալանոց գոտում կհայտնվեն Մարզի 35 բնակավայրեր:**

Սպիտակի օջախի ակտիվացման դեպքում՝

Մարզի բոլոր բնակավայրերը հայտնվում են 7 բալ ինտենսիվության երկրաշարժի գոտում:

**7.5 բալ ինտենսիվության երկրաշարժի գոտում հայտնվում է միայն Լեռնամերձ բնակավայրը, որտեղ բոլոր շինությունները 1-2 հարկանի առանձնատներ են:**

Փարաքարի օջախի ակտիվացման դեպքում՝

Մարզի Փարաքար, Վաղարշապատ, Արաքս համայնքի բնակավայրերը հայտնվում են 6 բալ ինտենսիվության երկրաշարժի գոտում, 5 բալ ինտենսիվության երկրաշարժի գոտում կհայտնվեն Մարզի մնացած բնակավայրերը:

3) Հրդեհապայթյունավտանգ օբյեկտներում խոշոր հրդեհի կամ պայթյունի հետևանքով ստեղծված իրավիճակը

Մարզի հրդեհապայթյունավտանգ օբյեկտները հիմնականում կառուցված են բնակավայրերի բնակելի զանգվածներից դուրս, այդ պատճառով դրանց պայթյունների և ծագած հրդեհների ժամանակ բնակիչներին վտանգ չի սպառնում: Պայթյունի հետևանքով հարվածային ալիքի և ջերմային ալիքի ազդեցության սահմանները տատանվում են 50-100 մ: Հիմնական տուժողները հիշյալ օբյեկտների աշխատողներն են:

4) Պատվարի փլուզման դեպքում աղետալի ջրածածկման գոտում հայտնվող բնակավայրերը

Մարզում հիդրոտեխնիկական կառույցներ ջրամբարների տեսքով չկան, սակայն ՀՀ Շիրակի մարզում գտնվող Ախուրյանի ջրամբարի պատվարի փլուզման դեպքում Մարզի 30 բնակավայրեր կհայտնվեն ջրածածկման վտանգի տակ, իսկ ՀՀ Արագածոտնի մարզում գտնվող Ապարանի ջրամբարի պատվարի փլուզման դեպքում Մարզի 24 բնակավայրեր կհայտնվեն ջրածածկման վտանգի տակ:

5) Սելավավտանգ տարածքներ

Սելավային հոսքերի ժամանակ ջրածածկման գոտում են հայտնվում՝

- Թալիշի հեղեղատարի ողողման գոտում են գտնվում Մարզի Մայիսյան բնակավայրի գյուղատնտեսական հողատեսքերը և ք. Մեծամորի Այգեգործական թաղամասը:

- «Սելավ Մաստարա» հեղեղատարի ջրածածկման տարածքում են գտնվում Լեռնագոգ, Խանջյան, Լուկաշին, Նորապատ, Մրգաշատ բնակավայրերը և Արմավիր քաղաքի 108 թաղամասը:

- «Կոշ-Ուջան» հեղեղատարի ջրածածկման տարածքում են գտնվում Աղավնատուն, Արագած, Ծաղկալանջ բնակավայրերի առափնյա տնտեսություններն ու գյուղատնտեսական հողատեսքերը:

- Քասախ գետի ջրածածկման տարածքում են գտնվում Ամբերդ, Դողս, Ծիածան, Ծաղկունք, Հովտամեջ, Մրգաստան, Արտիմեդ, Խորոնք, Առատաշեն բնակավայրերի առափնյա տնտեսություններն ու գյուղատնտեսական հողատեսքերը:

- Մեծամոր /Սև ջուր/ գետի ջրածածկման տարածքում են գտնվում Ապագա, Լուսապուղ, Ջրառատ, Մեծամոր, Արաքս /Էջմ./ բնակավայրերի առափնյա տնտեսություններն ու գյուղատնտեսական հողատեսքերը:

- Արաքս գետի ջրածածկման տարածքում են գտնվում Երվանդաշատ, Բերքաշատ, Ջանֆիդա, Փշատավան, Արագափ, Մարգարա, Վարդանաշեն և Արաքս /Էջմ./ բնակավայրերի առափնյա տնտեսություններն ու գյուղատնտեսական հողատեսքերը:

5.2. Եզրակացություններ հնարավոր իրադրության գնահատումից

ԱՌ-ի առաջացման դեպքում Մարզում կառաջանան ծանր ինժեներական և բժշկական իրավիճակներ՝ կփլուզվեն շենքեր և շինություններ, կոմունալ-էներգետիկ համակարգի ենթակառուցյուններ, ճանապարհային և երկաթուղային կառույցներ, բնակչության կենսաապահովման համակարգի կազմակերպությունների կառույցներ, բնակչության շրջանում կունենանք զգալի թվով անվերադարձ և սանիտարական կորուստներ, գյուղատնտեսական կենդանիների, անասնակերի, սննդամթերքի և հումքի կորուստներ:

1) ՀԱԷԿ-ի հնարավոր ճառագայթային աղտոտվածության ազդեցությանը ենթակա բնակավայրերի շենք-շինությունների քանակը կկազմի 1725 միավոր, գյուղատնտեսական նշանակության հողատարածքը՝ 228 կմ<sup>2</sup>, ճառագայթային վարակվածության չափաբաժիններ ստացած բնակիչների քանակը կարող է կազմել 18009 մարդ, գյուղատնտեսական կենդանիների գլխաքանակը՝ 35258 գլուխ:

2) Ավերիչ երկրաշարժի գոտում կհայտնվեն՝

Գառնիի էպիկենտրոնի - 8 բալանոց գոտում 3814 շենքեր և շինություններ, որից բազմաբնակարան՝ 37 շենք, բնակիչների ընդհանուր թիվը կկազմում է 23650 մարդ, որից բազմաբնակարան շենքերում՝ 2815 մարդ: 7 բալանոց երկրաշարժի գոտում կհայտնվեն Մարզի բոլոր բնակավայրերը, Լեռնամերձ գյուղի՝ 7,5 բալ:

3) Ախուրյանի ջրամբարի պատվարի փլուզման դեպքում ջրածածկվող տարածքը կկազմի 298 կմ<sup>2</sup>, տուժած բնակչության թիվը 74290 մարդ, շենքերի թիվը՝ 16862 միավոր, գյուղ-կենդանիների քանակը պայմանականորեն՝ 49113 գլուխ, իսկ Ապարանի ջրամբարի պատվարի փլուզման դեպքում ջրածածկվող տարածքը կկազմի 150 քառ. կմ, տուժած բնակչության թիվը 53450 մարդ, շենքերի թիվը 10284 միավոր, գյուղատնտեսական կենդանիների քանակը 13119 գլուխ:

4) Սելավային հոսքերի դեպքում կստեղծվեն հետևյալ իրավիճակները.

- Թալիշի հեղեղատարի ողողման դեպքում բնակավայրերին էական վնաս չի պատճառվում, հեղեղումների ենթակա են 240 հա գյուղատնտեսական հողեր, հեղեղումների տարածքում հնարավոր գյուղատնտեսական կենդանիների գլխաքանակը պայմանականորեն կարող է կազմել 213 միավոր:

- «Սելավ Մաստարա» հեղեղատարի ողողման դեպքում հնարավոր հեղեղումների ենթակա են 250 հա գյուղատնտեսական հողեր, հեղեղումների տարածքում հնարավոր գյուղատնտեսական կենդանիների գլխաքանակը կարող է կազմել 1510 միավոր:

- Քասախ գետի ողողման դեպքում հնարավոր հեղեղումների տարածքում կարող են հայտնվել մոտ 800հա գյուղատնտեսական հողեր, 1239 գլուխ գյուղատնտեսական կենդանիներ:

- Մեծամոր /Սև ջուր/ գետի ողողման դեպքում հնարավոր հեղեղումների տարածքում կարող են հայտնվել 1182 հա գյուղատնտեսական հողեր, 506 գլուխ գյուղատնտեսական կենդանիներ:

- Արաքս գետի ողողման դեպքում հնարավոր հեղեղումների տարածքում կարող են հայտնվել 4129 հա գյուղատնտեսական հողեր, 4402 գլուխ գյուղատնտեսական կենդանիներ: Սահմանային ուղեկալների տարածքներում բացի բնակչությանը հատկացված գյուղատնտեսական հողատեսքերի լվացումից, հնարավոր է առաջանան նաև կապի ստորգետնյա կոմունիկացիաների վթարներ:

### III. ԱՐՏԱԿԱՐԳ ԻՐԱՎԻՃԱԿՆԵՐԻ ԱՐՁԱԳԱՆՔՈՒՄ

#### 6. Կառավարման կազմակերպումը

##### 6.1 Կառավարման մարմինները

Մարզային նշանակության ԱՌ-ների դեպքում բնակչության պաշտպանության միջոցառումների ընդհանուր ղեկավարումը, իրականացնում է Մարզի արտակարգ իրավիճակների հանձնաժողովը՝ որի նախագահն է հանդիսանում ՀՀ Արմավիրի մարզպետը:

Համայնքային և տեղական նշանակության ԱՌ-ների դեպքում՝ բնակչության պաշտպանության միջոցառումների ընդհանուր ղեկավարումը իրականացվում է համապատասխանաբար՝ համայնքային և օբյեկտային արտակարգ իրավիճակների հանձնաժողովների կողմից: Նշված հանձնաժողովներին իրենց կողմից իրականացված միջոցառումների մասին պարբերաբար

զեկուցում են ՀՀ Արմավիրի մարզպետին և ՀՀ ներքին գործերի նախարարության (այսուհետ ՆԳՆ) ՓԾ Արմավիրի մարզային փրկարարական վարչության (այսուհետ ՄՓՎ) պետին:

Մարզային ԱԻ հանձնաժողովը ղեկավարում է բնակչության պաշտպանության միջոցառումների իրականացման ամբողջ գործընթացը:

Մարզի ԱԻ հանձնաժողովի անաշխատունակության դեպքում կառավարումն իրականացվում է ՀՀ արտակարգ իրավիճակների հանրապետական հանձնաժողովի (կամ Շիրակի մարզային արտակարգ իրավիճակների հանձնաժողովի) կողմից:

Գործում է Մարզային տարահանման հանձնաժողովը, որի նախագահն է ՀՀ Արմավիրի մարզպետի տեղակալը: Մարզային տարահանման հանձնաժողովը ղեկավարում է Մարզի տարածքում արտակարգ իրավիճակների դեպքում իրականացվող բոլոր տարահանման միջոցառումները:

Մարզի արտակարգ իրավիճակների հանձնաժողովին կից ստեղծվում են նյութատեխնիկական միջոցներով և սննդամթերքով ապահովող, միջազգային մարդասիրական օգնությունն ընդունող- բաշխող և այլ աշխատանքային խմբեր:

ԱԻ-ի ծագման դեպքում բնակչության պաշտպանության միջոցառումները նախապես՝ մինչև արտակարգ իրավիճակների Մարզային հանձնաժողովի նիստի գումարումը, կազմակերպում է Արմավիրի ՄՓՎ ստորաբաժանումների ուժերով՝ ընդգրկելով Շիրակի զինվորական կայազորի, բժշկական հիմնարկների, ՀՀ ՆԳՆ ոստիկանության Մարզային ստորաբաժանումների, համայնքների ուժերը և միջոցները:

### 6.2 Կառավարման կետերը

ՄՓՎ պետը, ստանալով ԱԻ ծագման մասին հաղորդագրությունը, աղետի գոտում ծավալում է օպերատիվ շտաբ և փրկարարական աշխատանքների տեղամասեր, ղեկավարման կառավարման կետեր, կապ է հաստատում նրանց և ՀՀ ՆԳՆ 112 օպերատիվ կառավարման կենտրոնի (այսուհետ՝ ՕԿԿ), Շիրակի զինվորական կայազորի և ՀՀ ՆԳՆ ոստիկանության մարզային օպերատիվ հերթապահների միջև:

ՕԿԿ-ից ԱԻ առաջացման մասին ազդարարվելուց հետո, ՀՀ Արմավիրի մարզպետի տեղակալները ժամանում են ՀՀ Արմավիրի մարզպետի աշխատակազմ: Ծավալվում է Մարզային արտակարգ իրավիճակների հանձնաժողովը:

Մարզային ԱԻ հանձնաժողովը կառավարումն իրականացնում է ստեղծված կառավարման կենտրոններից (կետերից), իսկ անհրաժեշտության դեպքում՝ պահեստային կամ շարժական կենտրոններից (կետերից)։

### 6.3 Կապի և ազդարարման համակարգը

Մարզի տարածքում ԱԻ սպառնալիքի կամ առաջացման մասին ՕԿԿ-ից ազդարարվում է մարզպետին, ԱԻ հանձնաժողովին և համայնքների ղեկավարների Տարահանման հանձնաժողովի անդամների ազդարարումն իրականացվում է տարահանման հանձնաժողովի նախագահի կառավարման կետից:

Ազդարարման համակարգի խափանման դեպքում Մարզի ղեկավար կազմի ազդարարումն իրականացվում է սուրհանդակների միջոցով, իսկ տուժած բնակչության իրազեկումը՝ ՀՀ ՆԳՆ ոստիկանության պարեկային ծառայության և ՀՈԳՎ Արմավիրի, Բաղրամյանի և Վաղարշապատի բաժինների շարժական ուժերով ու միջոցներով:

Հայաստանի Հանրապետության վարչապետի և Հայաստանի Հանրապետության արտակարգ իրավիճակների հանրապետական հանձնաժողովի կառավարման կենտրոնից քաղաքային ու միջքաղաքային հեռախոսակապի միջոցով կապ է կազմակերպվում Հայաստանի Հանրապետության Արմավիրի մարզպետի հետ:

ՕԿԿ-ի և Արմավիրի ՄՓՎ միջև կապը կազմակերպվում է կարճալիք N2 ժադիոցանցով:

Կարճալիք N 3 և գերկարճալիք N 3 ռադիոցանցերով կապ է կազմակերպվում Մարզի մշտական գործող հանձնաժողովների, Արմավիրի ՄՓՎ, Մարզի փրկարարական աշխատանքների տեղամասերի ղեկավարների և հասարակական փրկարարական ուժերի միջև:

Գերկարճալիք N 4 ռադիոցանցերով կապը կազմակերպվում է Մարզի մշտական գործող ԱԻ հանձնաժողովի, Մարզի տարահանման հանձնաժողովի, համայնքային արտակարգ իրավիճակների հանձնաժողովների միջև: Մարզային կառավարման կետերի միջև կապը կազմակերպվում է նաև քաղաքային և միջքաղաքային հեռախոսակապի միջոցով:

Պետական կառավարման մարմինների տարածքային ստորաբաժանումների ղեկավարներն իրենց հերթին կազմակերպում են ենթակա անձնակազմի ազդարարում և հավաք, ստեղծում օպերատիվ խմբեր և կազմակերպում դրանց աշխատանքը:

Կառավարման մարմինների կապով ապահովումը իրականացվում է «Բարձր տեխնոլոգիական արդյունաբերության նախարարության կողմից:

Պլանում ներգրավված մարմինների անձնակազմերից յուրաքանչյուրը, զգալով աղետի բնորոշ երևույթներ կամ տեսնելով համատարած փլուզումներ, հնարավորության դեպքում ներկայանում է իր աշխատավայր՝ առանց ազդարարվելու:

## **7. Հետախուզության կազմակերպում և իրականացում**

### **7.1 Ընդհանուր հետախուզություն**

Հետախուզության անմիջական կազմակերպիչներն են ՀՀ Արմավիրի մարզպետը և Արմավիրի ՄՓՎ-ը պետը: Մարզի ամբողջ տարածքում հետախուզության ընդհանուր համակարգումն իրականացնում է Արմավիրի ՄՓՎ-ը պետը: Հետախուզության նպատակը, վտանգի աղբյուրների բացահայտումը, իրավիճակի գնահատումը, տուժածների հայտնաբերումը, երկրորդային խոցող գործոնների բացահայտումը, տրանսպորտային ուղիների տեխնիկական վիճակը, անցանելիությունը, ուժերի և միջոցների հաշվարկը և թիրախային արձագանքման կազմակերպումը, հիմնական ուղղությունները, ներգրավվող ուժերն ու միջոցները որոշում է ՄՓՎ պետը:

Հետախուզության ընթացքում՝ ելնելով ԱԻ-ի բնույթից, ճշտվում են փլուզման վայրերը, ջրածածկման վայրերը, շենք-շինությունների ավերվածության աստիճանը, գտնվելու վայրը, տուժած բնակչության վիճակը և քանակը, սանիտարական և անվերադարձ կորուստները, փլատակների տակ գտնվող մարդկանց տեղը, մասնակի ավերված շենք-շինությունների քանակը և վիճակը, կոմունալ էներգետիկ համակարգերի վնասվածության աստիճանը, մոտեցման ուղիները, ճանապարհային ցանցի, ինժեներական կառույցների վիճակը, շրջանցման ուղիները, հրդեհների քանակները և առաջացման հնարավոր վայրերը:

Հետախուզություն իրականացնող բոլոր ուժերի փոխգործողությունները կազմակերպվում են՝ ըստ խնդիրների, ուղղությունների, օբյեկտների, ժամանակի և գործողությունների տեսակների: Հետախուզական ուժերի համագործակցությունն իրականացվում է համաձայն նախապես մշակված փոխգործողությունների պլանի:

Մարզի տարածքում հետախուզությունը ղեկավարվում է Մարզի կառավարման կենտրոնից:

### **7.2 Հատուկ հետախուզություն**

Հատուկ հետախուզության անմիջական ղեկավարումն իրականացնում են հատուկ հետախուզության ուժեր ստեղծած կազմակերպությունների ղեկավարները:

ԱԻ սպառնալիքի կամ ծագման դեպքում հատուկ հետախուզությունը կազմակերպում են Մարզի բնակչության պաշտպանության համակարգում ներառված պետական կառավարման տարածքային մարմինների և տեղական ինքնակառավարման մարմինների, կազմակերպությունների ղեկավարները՝ ելնելով Մարզի բնակչության պաշտպանության համակարգի հիմնական խնդիրներից, ինչպես նաև իրենց կազմակերպության շահերից:

Անհրաժեշտության դեպքում Մարզի բնակչության պաշտպանության համակարգում ներառված պետական կառավարման տարածքային մարմինների և տեղական ինքնակառավարման մարմինների, կազմակերպությունների ղեկավարները ելնելով ստեղծված իրադրությունից՝ օպերատիվ խնդիրներ լուծելու նպատակով, անձնական նախաձեռնությամբ կազմակերպում են հետախուզության, առանց վերադասից կարգադրություն ստանալու:

Մարզի հետախուզական ուժերի կազմի մեջ մտնում են՝

- Արմավիրի ՄՓՎ հրշեջ փրկարարական ջոկատների հետախուզական խմբերը.
- Շիրակի գինվորական կայազորի հետախուզական խմբերը.
- Մարզի հատուկ հետախուզական ուժերը.

- ՀՀ Առողջապահության նախարարության (այսուհետ՝ ԱՆ) «ՀՎԿԱԿ» ՊՈԱԿ Արմավիրի մասնաճյուղը.

- ՀՀ Շրջակա միջավայրի Հիդրոօդերևութաբանության և մթնոլորտային երևույթների վրա ակտիվ ներգործության ծառայության Արմավիրի օդերևութաբանական կայանը:

Իրադրության վերաբերյալ ձեռք բերված տվյալները վերլուծվում և զեկուցվում են համապատասխան ղեկավարներին՝ համաձայն կառավարման սխեմայի.

Հետախուզական տվյալները զեկուցում են կապի միջոցներով: Հետախուզության այն տվյալները, որոնք պահանջում են շտապ որոշման ընդունում, զեկուցվում են անմիջապես.

Հետախուզական ուժերը պատրաստականության են բերվում Ժ+1.30ր:

### **8. Փրկարարական և այլ անհետաձգելի վթարավերականգնողական աշխատանքների կազմակերպումը**

#### **8.1 Ուժերի պատրաստականության բերումը**

Հետախուզական տվյալները հավաքվում և վերլուծվում են ԱԻ հանձնաժողովի աշխատանքային խմբում, հաշվառվում են Մարզի փրկարարական ուժերի կազմը, վիճակն ու փրկարարական աշխատանքների կատարման հնարավորությունը և վերլուծության արդյունքում որոշվում են ԱԻ հետևանքների ծավալները, փրկարարական աշխատանքների բնույթը, ծավալը և անցկացման հաջորդականությունը, Մարզի վթարավերականգնողական ուժերի ու բնակչության ներգրավման անհրաժեշտությունը:

Փրկարարական և վթարավերականգնողական ուժերի պատրաստականության բերման ժամկետն է՝ Ժ+ 6 ժամ:

#### **8.2 Ուժերի խմբավորումների ստեղծումը**

Մարզային փրկարարական, վթարավերականգնողական, հասարակական փրկարարական խմբերի և բնակչության բազայի հիման վրա կազմվում է ուժերի խմբավորում որը նախատեսված է փրկարարական և այլ անհետաձգելի աշխատանքներ իրականացնելու համար: Աղետի գոտում փրկարարական աշխատանքներ իրականացնող ուժերն ու միջոցները կազմված են՝

1) առաջին էշելոնից, որը նախատեսված է իրավիճակը բացահայտելու, գնահատելու, փրկարարական աշխատանքներ սկսելու և հետագայում ժամանող ուժերի ներգրավումն ապահովելու համար: Ընդգրկում են՝

- ՄՓՎ երեք հրշեջ փրկարարական ջոկատների 2-ական խմբեր

- ոստիկանության Մարզային վարչության հասարակական կարգի պահպանման ուժերն ու միջոցները,

- Շիրակի գինվորական կայազորի ուժերն ու միջոցները,

- աղետի գոտու համայնքների հասարակական կարգի պահպանման կազմավորումները՝ թվով

48 խումբ:

2) երկրորդ էշելոնից, որը նախատեսված է փրկարարական աշխատանքների ծավալը կտրուկ ընդլայնելու համար: Ընդգրկվում են Մարզի մշտական պատրաստականության ուժերը՝

- կապի, կոմունալ-էներգետիկ համակարգի կազմակերպությունների վթարավերականգնողական խմբերը՝ 17 խումբ 62 մարդ անձնակազմով,

- Մարզի համայնքների փրկարարական կազմավորումները՝ 97 խումբ 668 մարդ անձնակազմով:

3) երրորդ էշելոնից կամ պահուստից, որը նախատեսված է անսպասելի ծագող խնդիրների լուծման համար: Ընդգրկվում են երկրորդ էշելոնում չընդգրկված Մարզային և համայնքային ուժերը, հասարակական փրկարարական խմբերը և ներգրավվող բնակչությանը:

#### **8.3 Դեպի փրկարարական և այլ անհետաձգելի վթարավերականգնողական աշխատանքների իրականացման տեղամասեր երթի կազմակերպումը**

1) Դեպի աշխատանքային տեղամասեր փրկարարական ուժերի մուտքն ապահովելու համար նախատեսվում են փրկարարական ուժերի առաջարժույթը (մուտքն աղետի գոտի) ապահովող խումբ և սանիտարական խմբեր: Տեխնիկայի մուտքը աղետի գոտի նախատեսվում է՝

- առաջինը՝ թրթուրավոր տեխնիկայի մուտքը,

- այնուհետև՝ անվավոր մեքենաների մուտքը:

Փրկարարական ուժերի դեպի աղետի գոտու աշխատանքային տեղամասեր շարայունների երթևեկության անվտանգությունն ապահովվում է պարեկային ծառայության միջոցներով:

2) ԱՌ Մարզային հանձնաժողովի նախագահը փրկարարական և այլ անհետաձգելի աշխատանքների իրականացման նպատակով, աղետի գոտին բաժանում է աշխատանքային տեղամասերի, նշանակում տեղամասերի ղեկավարներ:

Աշխատանքային տեղամասերի ղեկավարները մինչև փրկարարական աշխատանքների սկիզբը, կազմակերպում են տվյալ աշխատանքային տեղամասում գործող ուժերի համագործակցությունը, որոշում են՝

- աշխատանքների կատարման կարգը և հաջորդականությունը՝ ըստ կատարման ժամանակի.

- ինժեներական տեխնիկայի օգտագործման կարգը՝ աշխատատար աշխատանքներն իրականացնելու ընթացքում.

- համաձայնեցնում են ներգրավված ուժերի գործողությունները ըստ կատարման տեղի և ժամանակի.

- կառավարման և կապի կազմակերպման կարգը ստորաբաժանումների և կազմավորումների հրամանատարների միջև.

#### **9. Փոխգործողությունների կազմակերպումը**

**9.1 ՀՀ պաշտպանության նախարարության, ՀՀ ազգային անվտանգության ծառայության և ՀՀ ներքին գործոցի նախարարության ոստիկանության հետ.**

Ամավիրի ՄՓՎ, Մարզում վարչական տարածքում մշտական տեղակայման վայրեր ունեցող ՀՀ ՊՆ զորամասերի, ՀՀ ՆԳՆ ոստիկանության Մարզի ստորաբաժանումների, ՀՀ ազգային անվտանգության Արմավիրի մարզային վարչության հետ փոխգործողությունները կազմակերպվում և իրականացվում են կապված ԱՌ բնույթից: Փոխգործողությունները կազմակերպվում և իրականացվում են ըստ վայրի, խնդիրների և ժամանակի:

Փոխգործողությունները պլանավորվում են ըստ ուղղությունների՝ ազդարարման, ընդհանուր և հատուկ հետախուզության, հասարակական կարգի պահպանման, երթևեկության անվտանգության ապահովման, փրկարարական և վթարավերականգնողական ուժերի տրամադրման ուղղությամբ:

Փոխգործողությունների պլանների համաձայն՝ ԱՌ դեպքում, նշված պետական կառավարման մարմինների ղեկավարների ազդարարումն իրականացնում է ՀՀ ՆԳՆ 112 ՕԿԿ-ն, նախատեսված ուժերի ազդարարումը, նրանց փրկարարական աշխատանքներին մասնակցությունը, նյութատեխնիկական ապահովումն իրականացնում են տվյալ պետական կառավարման մարմինների տարածքային ստորաբաժանումների ղեկավարները:

#### **9.2 Հարևան մարզերի հետ.**

Փոխգործողությունները հարևան մարզերի հետ կազմակերպվում է լիազոր մարմին Մարզի ԱՌ հանձնաժողովի աշխատանքային մարմնի կողմից ներկայացված հայտերի համաձայն՝ փրկարարական ուժերի, ինժեներական տեխնիկայի և տրանսպորտային միջոցների լրացուցիչ պահանջարկի դեպքում:

### **IV. ՓՐԿԱՐԱՐԱԿԱՆ ԵՎ ԱՅԼ ԱՆՀԵՏԱԶԳԵԼԻ ՎԹԱՐԱՎԵՐԱԿԱՆ ՆԳՆՈՂԱԿԱՆ ԱՇԽԱՏԱՆՔՆԵՐԻ ԱՊԱՀՈՎՈՒՄ**

#### **10. Ինժեներական ապահովում**

Մարզում ինժեներական ապահովման պատասխանատուն է Արմավիրի մարզպետի աշխատակազմի ոլորտը համակարգող վարչությունը: Ինժեներական ապահովման խնդիրներն են՝

1) ինժեներական հետախուզության կազմակերպումը, արդյունքների վերլուծումը և գնահատումը, անհրաժեշտ փրկարարական ու վթարավերականգնողական աշխատանքների կազմակերպումը և իրականացումը.

2) փողոցների, ճանապարհների անցանելիության ապահովման միջոցառումների իրականացումը.

3) բնակչությանը տեղափոխելու, տարահանման ուղիների անցանելիության ապահովումը.

4) փրկարարական ուժերի՝ վնասված օջախներին մոտեցման ապահովումը.

5) կառավարման կետերի նախապատրաստումը և համապատասխան գույքով հագեցումը.

6) վնասված կամուրջների ուսումնասիրությունը և գետանցումների ապահովումը.

7) բնակչության տարահանման կետերի նախապատրաստումը.

8) բնակչության՝ խմելու ջրով ապահովումը.

### **11. Բժշկական ապահովում**

Մարզում բժշկական ապահովումն իրականացնում են «Արմավիրի բժշկական կենտրոն» ՓԲԸ (130 մահճակալ), «Մեծամորի բժշկական կենտրոն» ՓԲԸ (75 մահճակալ), «Էջմիածին բժշկական կենտրոն» ՓԲԸ (160 մահճակալ), «Արմեդ բժշկական կենտրոն» ՓԲԸ, «Հիտաի Մանուկներ» առողջության կենտրոն ՓԲԸ, «Արմավիրի արյան փոխներարկման կենտրոն» ՓԲԸ բժշկական հիմնարկներն ու համայնքային 39 ԲՄԿ-ները: Այս կազմակերպություններում մահճակալների ծավալման հնարավորությունները ներկայացված է աղյուսակ 5-ում:

Բժշկական ապահովման համար պատասխանատու է Արմավիրի մարզպետի ոլորտը համակարգող վարչությունը: Տարահանման միջոցառումների տրանսպորտային ապահովումը սանիտարական տրանսպորտով իրականացվում է ծառայության կողմից, այլ տրանսպորտային միջոցներով՝ տրանսպորտի և կապի ծառայությունների կողմից:

Փրկարարական կազմավորումների բժշկական ապահովումը իրականացվում է բժշկական օգնություն ցուցաբերող բրիգադների ուժերով:

### **12. Հասարակական կարգի ապահովում**

Հասարակական կարգի ապահովումը Մարզում կազմակերպվում է բնակչության տարահանման գոտիներում հասարակական կարգի պահպանության, տարահանված բնակչության գույքի և նյութական արժեքների պահպանման, հատուկ, կարևորագույն օբյեկտների պահպանության, պարեկային ծառայության, փրկարար ուժերի մուտքի և տարահանման երթուղիներում ճանապարհային երթևեկության անվտանգության միջոցառումների իրականացման նպատակով, ինչպես նաև՝ աղետի ժամանակ բնակչության կորուստների հաշվառման համար:

Հասարակական կարգի ապահովումն իրականացնում է ՀՀ ՆԳՆ ոստիկանության ՀՈԳՎ Արմավիրի, Վաղարշապատի և Բաղրամյանի բաժինները: Արմավիրի ՄՓՎ հետ կազմակերպվում է սերտ համագործակցություն՝ հասարակական կարգի պահպանության, պարեկային ծառայության, ինչպես նաև փրկարարական աշխատանքների կազմակերպման հարցերով:

### **13. Տրանսպորտային ապահովում**

Տրանսպորտային ապահովումն իրականացնում է ՀՀ Բարձր տեխնոլոգիական արդյունաբերության նախարարության կողմից:

Մարզում տրանսպորտային ապահովման համար պատասխանատու է Արմավիրի մարզպետի աշխատակազմի ոլորտը համակարգող վարչությունը: Տրանսպորտային ապահովման նպատակով պահանջվում են՝

1) մարդատար ավտոմեքենաներ՝ փրկարարական կազմավորումներ տեղափոխելու և աղետի գոտուց տուժած բնակչությանը տարահանելու համար՝

2) ավտոբուսներ 200 միավոր, միկրոավտոբուսներ 600 միավոր.

3) նյութատեխնիկական և առաջին անհրաժեշտության միջոցներ աղետի գոտի տեղափոխելու համար՝ բեռնատարներ 500 միավոր.

4) վառելիք և ջուր աղետի գոտի տեղափոխելու, ինչպես նաև գործող տրանսպորտային միջոցների լցավորումն ապահովելու համար.

5) բենզատարներ 6 միավոր, ջրատար ավտոմեքենաներ 10 միավոր:

#### **14. Հակահրդեհային ապահովում**

Մարզի հակահրդեհային ապահովումն իրականացվում է ՄՓՎ Արմավիրի, Վաղարշապատի և Բաղրամյանի ՀՓՋ-ների ուժերով և միջոցներով, որը ներառում է հրշեջ մարտական մեքենաներ 9 միավոր, անձնակազմ 21 մարդ մեկ հերթափոխում:

Ստորաբաժանումների հրդեհաշիջման և փրկարարական գործողությունների շարքին են դասվում հրդեհի վայր մեկնելը, հրդեհի հետախուզումը, մարդկանց փրկումը և հրդեհի մարումը:

Հրդեհային պահպանության տեսակետից առաջնահերթ արձագանքվում են՝

- պետական կառավարման տարածքային մարմինների, տեղական ինքնակառավարման մարմինների վարչական շենքերը.

- պաշտպանական, տնտեսության համար ռազմավարական նշանակություն ունեցող, բարձր վտանգավորություն ներկայացնող, հատուկ, կարևորագույն նշանակություն ունեցող ու հրդեհապայթուցանավտանգ կազմակերպությունների վարչական շենքերը,

- էներգամատակարարման, ջրամատակարարման, գազամատակարարման, կապի, առողջապահական ու բնակչության կենսաապահովման կազմակերպությունների շենք-շինությունները:

- Հակահրդեհային անվտանգության ապահովման համար պատասխանատու է Արմավիրի ՄՓՎ-ն:

#### **15. Ճառագայթային, քիմիական, կենսաբանական պաշտպանության միջոցառումներ**

1) Ճառագայթային, քիմիական, կենսաբանական պաշտպանության միջոցառումներն են՝

- արտակարգ իրավիճակներում շրջակա միջավայրի օբյեկտների (հողի, օդի, ջրի, բուսա-ծածկույթի, սննդամթերքի, սննդահումքի, անասնակերի) ռադիոակտիվ, քիմիական ու մանրէաբանական աղտոտվածության օպերատիվ որակական ցուցանշումը.

- շրջակա միջավայրից վերցված փորձանմուշներում՝ լաբորատոր պայմաններում ռադիոակտիվ, քիմիական նյութերի ու մանրէների քանակի որոշումն ու եզրակացության տրամադրումը.

- մշտական հսկողության արդյունքների հիման վրա ռադիոակտիվ, քիմիական ու վարակիչ հիվանդությունների հարուցիչներից բնակչության և գյուղատնտեսության պաշտպանության առաջնահերթ միջոցառումների իրականացումը.

- ճառագայթային, քիմիական, կենսաբանական աղտոտվածության գրանցման դեպքում բնակչության և ներգրավվող ուժերի պաշտպանության կազմակերպումը, որը ներառում է՝

ա/ բնակչությանը և ուժերի անհատական պաշտպանության միջոցներով և ճառագայթային, քիմիական հետախուզության սարքերով ապահովումը ըստ բաշխման կարգի,

բ/ մարդկանց սանիտարական մշակման և հագուստի, տրանսպորտի, շինությունների ու տարածքների գազազերծման /ապակտիվացման/ կազմակերպումը,

գ/ խմելու ջրի սանիտարական հսկողության և հակահամաճարակային միջոցառումների իրականացումը:

2) Մարզում ճառագայթային, քիմիական, կենսաբանական պաշտպանության միջոցառումներն իրականացնում են՝

-Արմավիրի մարզային սննդամթերքի անվտանգության տեսչական մարմինը,

- ՀՀ ԱՆ «ՀՎԿԱԿ» ՊՈԱԿ Արմավիրի մասնաճյուղը,

- Հիդրոօդերևութաբանության և մթնոլորտային երևույթների վրա ակտիվ ներգործության

ճառայության Արմավիրի օդերևութաբանական կայանը,

-ՀԱԷԿ- ի ճառագայթային, քիմիական պաշտպանության ուժերը

- ՀՀ ՆԳՆ ՓԾ Արմավիրի ՄՓՎ:

Մարզում ճառագայթային, քիմիական, կենսաբանական պաշտպանության պատասխանատուներն են Արմավիրի մարզպետի աշխատակազմի ու որտղ համակարգող վարչությունը և Արմավիրի ՄՓՎ-ն:

**16. Տեղեկատվության և բնակչության իրազեկման ապահովում**

Հանրային իրազեկմանն ուղղված գործընթացներն ապահովում է Միջգերատեսչական միացյալ լրատվական կենտրոնը (այսուհետ՝ ՄՄԼԿ): ՄՄԼԿ-ն համակարգում է ՁԼՄ-ների աշխատանքը, վերջիններիս ապահովում անհրաժեշտ տեղեկատվությամբ, պատասխանում հասարակության հարցերին, ամփոփում և բնակչությանը տեղեկատվություն ներկայացնում կառավարման մարմինների որոշումների ու ձեռնարկվող քայլերի մասին, հետևում դրսի աղբյուրներից ներթափանցող տեղեկատվությանը, կազմակերպում է ՁԼՄ-ների ներկայացուցիչների տեղափոխումը:

ՄՄԼԿ-ն Հայաստանի հանրային հեռուստատեսությամբ և Հայաստանի հանրային ռադիոյով «Հատուկ թողարկում» խորագրի ներքո պարբերաբար հեռարձակվում է տեղեկատվություն բնակչության վարքականոնների, իրավիճակի, հետագա հնարավոր զարգացումների և իրականացվելիք միջոցառումների մասին:

Մարզում տեղեկատվության ապահովման համար պատասխանատու է ՀՀ Արմավիրի մարզպետարանի աշխատակազմի ոլորտը համակարգող վարչությունը:

**17. Հիդրոոդերևութաբանական ապահովում**

Հիդրոոդերևութաբանական ապահովումն իրկանացնում է ՀՀ Շրջակա Հիդրոոդերևութաբանության և մթնոլորտային երևույթների վրա ակտիվ ներգործության ծառայության Արմավիրի օդերևութաբանական կայանը կողմից, Մարզում կանխատեսվող և փաստացի հիդրոոդերևութաբանական պայմանների մասին տեղեկատվության ապահովման պատասխանատուն է Արմավիրի օդերևութաբանական կայանը: Հիդրոոդերևութաբանական պայմանների վերաբերյալ տեղեկատվությունը ՄՓՎ-ին հաղորդվում է յուրաքանչյուր օր առավոտյան ժամը 7.00-ին և երեկոյան ժամը 19.00-ին: Արտակարգ իրավիճակներում տեղեկատվության հաղորդման պարբերականությունը կարող է փոխվել կախված տարվա եղանակից և եղանակային տեսության հրատապության աստիճանից:

**18. Նյութատեխնիկական ապահովում**

Նյութատեխնիկական և սննդամթերքի ապահովումը ներառում է արեւտի գոտու տուժած բնակչության և փրկարարական ուժերի կենսաապահովման համար սննդի և առաջին անհրաժեշտության միջոցների ժամանակին տեղափոխումը և բաշխումը:

Մարզում նյութատեխնիկական և սննդամթերքի ապահովման պատասխանատուն է Արմավիրի մարզպետի աշխատակազմի ոլորտը համակարգող վարչությունը վարչությունը:

Վառելիքով, քայուղերով, ավտոպահեստամասերով տրանսպորտային միջոցներին ապահովումը, որոնք մասնակցում են ՓԱՎ աշխատանքներին իրականացվում է շարժական լիցքավորման, վերանորոգման կայանների միջոցով: Տուժած բնակչությանը և ներգրավված ուժերին ջրով և տաք սննդով, հագուստ-հանդերձանքով ապահովումը իրականացվում է շարժական սննդի կետերի և հագուստ-հանդերձանքի շարժական բաշխման կետերի միջոցով: Տուժածների տեղաբաշխման վայրերում առաջին անհրաժեշտության միջոցներով ապահովումն իրականացվում է համապատասխան բաշխման կետերից:

ՀՀ Արմավիրի մարզպետի աշխատակազմի

գլխավոր քարտուղար



Ա. ՀՈՎՀԱՆՆԻՍՅԱՆ

ՀՀ Արմավիրի մարզի բնութագրի ը

Ը/Ը	Համայնք	Բնակավայրի անվանումը	Բնակչության թվաքանակը	մինչև 2 տ	2-7 տ	7-17 տ	17-ից բարձր	
							կին	տղամարդ
1	2	3	4	5	6	7	8	9
1.		Ք.Արմավիր	39620	1228	2971	5744	14897	14780
2.		Մյանիկյան	4579	137	320	778	1679	1665
3.		Հացիկ	2597	77	180	438	959	943
4.		Խանջյան	2179	65	152	370	802	790
5.	Արմավիր	Լուկաշին	2798	83	195	475	1030	1015
6.		Նորավան	1380	42	103	200	518	517
7.		Մայիսյան	2182	67	163	316	820	816
8.		Սարդարապատ	4579	137	320	778	1679	1665
9.		Այգեվան	1848	55	129	314	679	671
10.		Լենուրի	1770	53	123	300	652	642
11.		Արաքս	1743	52	122	296	640	633
12.		Ք. Մեծամոր	12737	395	955	1846	4786	4755
13.		Ալաշկերտ	2107	63	147	358	775	764
14.		Անապիճ	3358	104	251	486	1262	1255
15.		Ամասիա	1070	32	74	181	395	388
16.		Այգեշատ	1903	57	133	323	700	690
17.		Արազպի	1615	42	129	372	572	500
18.		Արզավանդ	2621	69	210	603	880	859
19.	Մեծամոր	Արմավիր	3238	97	226	550	1190	1175
20.		Արտաշար	1376	42	103	199	517	515
21.		Արևիկ	3049	94	228	442	1146	1139

22.	Բանբակաշատ	3673	110	257	624	1347	1335
23.	Բերքաշատ	643	19	45	109	240	230
24.	Գետաշեն	2362	62	189	544	805	762
25.	Երեզնուտ	2272	70	170	329	854	849
26.	Երասխահուն	1744	46	140	402	592	564
27.	<del>Զարթոնք</del>	<del>2262</del>	<del>70</del>	<del>169</del>	<del>327</del>	<del>850</del>	<del>846</del>
28.	Հայկական	1545	40	123	355	520	507
29.	Մարգարա	1392	36	112	320	470	454
30.	Մրգաշատ	6006	186	450	870	2258	2242
31.	Նայբանդյան	4611	220	369	1061	1050	1011
32.	Նոր Արմավիր	2016	60	141	342	743	730
33.	Նոր Արտազերտ	1656	44	133	381	570	528
34.	Նոր Կեսարիա	1707	51	119	290	630	617
35.	Նորապատ	2566	76	179	436	945	930
36.	Շենական	1766	52	123	300	650	641
37.	Ջանֆիրա	3466	91	278	798	1169	1130
38.	Ջրաշեն	918	27	64	156	340	331
39.	Վարդանաշեն	1193	35	83	202	440	433
40.	Տանձուտ	2143	55	171	492	720	705
41.	Տարոնիկ	2363	73	177	342	888	883
42.	Փշատավան	2503	65	201	576	850	811
43.	Ակնաշեն	1826	48	147	420	611	600
44.	Ապագա	2090	55	168	481	721	665
45.	Առատաշեն	3085	96	231	447	1159	1152
46.	Արաքս	1877	49	151	432	640	605
47.	Արտինետ	2050	61	143	348	758	740
48.	Գայ	3930	103	315	904	1358	1250
49.	Գրիբոյեղով	2164	57	174	498	735	700
50.	Լուսագյուղ	1078	28	87	248	365	350
51.	Խրոյոնք	2840	88	213	411	1067	1061

52.	Հայկաշեն	1336	35	107	308	454	432
53.	Մեծամոր	1443	38	116	332	500	457
54.	Ջրառատ	3455	90	275	795	1190	1105
55.	Ջրարբի	1751	52	122	297	645	635
56.	Ք. Էջմիածին	61670	1850	4316	10483	22561	22460
57.	Ռոսիտատ	3016	90	211	512	1110	1093
58.	Աղավնատուն	3547	109	266	514	1333	1325
59.	Ամբերդ	1668	43	133	383	574	535
60.	Արագած	2963	91	222	429	1114	1107
61.	Ալգեշատ	1657	43	132	380	572	530
62.	Արշարույս	4296	133	322	622	1615	1604
63.	Գեղակերտ	2871	89	215	416	1079	1072
64.	Դաշտ	983	29	68	167	364	355
65.	Դողս	1541	40	123	354	520	504
66.	Լեռնամերձ	494	14	34	83	188	175
67.	Ծաղկալանջ	1583	49	118	229	595	592
68.	Ծաղկունք	1483	38	118	341	506	480
69.	Ծիածան	1263	39	94	183	474	473
70.	Հայթաղ	3076	95	230	446	1156	1149
71.	Հոկտանեց	1285	40	96	186	483	480
72.	Մոսթեալկան	933	27	65	158	345	338
73.	Մրգաստան	1221	31	97	280	413	400
74.	Շահումյան	1436	43	100	244	529	520
75.	Փարաքար	6958	208	487	1182	2550	2531
76.	Թաիրով	3083	92	215	524	1132	1120
77.	Մերձալան	4255	127	297	723	1563	1545
78.	Ալգեկ	1704	51	119	289	627	618
79.	Քարոսմյան	3120	93	218	530	1150	1129
80.	Նորակերտ	3388	101	237	575	1245	1230
81.	Մոսալեռ	3290	98	230	559	2113	1190

**Փարաքար**

82.	Արևաշատ	1992	51	159	458	679	645
83.	Պտորուք	2174	65	152	369	800	788
84.	<b>Բաղրամյան</b>	1089	32	76	185	406	390
85.	Դալարիկ	4176	125	292	709	1534	1516
86.	Քարակերտ	4520	135	316	768	1657	1644
87.	<b>Արզնա</b>	<b>633</b>	<b>18</b>	<b>44</b>	<b>107</b>	<b>236</b>	<b>220</b>
88.	Լեռնագոգ	2507	75	175	426	926	905
89.	Շենիկ	1082	32	75	183	405	387
90.	Կողբական	157	4	10	26	62	55
91.	Բազարան	729	19	58	167	248	237
92.	Երվանդաշատ	749	19	59	172	264	235
93.	Վանանդ	1239	37	86	210	459	447
94.	Արտամետ	281	8	19	47	107	100
95.	Տալիորիկ	333	9	23	56	127	118
96.	Արևադաշտ	496	14	34	84	188	176
97.	Հուշակերտ	1003	30	70	170	370	363
98.	<b>Ֆերիկ</b>	499	15	37	72	187	188
		324183	9630	23624	56197	118787	115945

Ցուցակ  
Արմավիրի մարզի բնակելի տների

Հ/Հ	Քաղաք/ Գյուղ	Շենքերի թիվը			Նշումներ
		ընդհանուր	Բազմաբնակարան շենք	Առանձնատուն	
<b>Արմավիր համայնք</b>					
1.	ք. Արմավիր	6119	139	5980	
2.	գ. Այգեվան	385	-	385	
3.	գ. Արաքս	298	10	288	
4.	գ. Լենուղի	341		341	
5.	գ. Լուկաշին	448	35	413	
6.	գ. Խանջյան	185	127	58	
7.	գ. Հացիկ	282	133	149	
8.	գ. Մայիսյան	165	12	153	
9.	գ. Մյասնիկյան	666	4	662	
10.	գ. Նորավան	247		247	
11.	գ. Սարդարապատ	1183		1183	
<b>Վաղարշապատ համայնք</b>					
1.	ք. Էջմիածին	7566	176	7390	
2.	գ. Ոսկեհատ	664	4	660	
3.	գ. Գեղակերտ	532		532	
4.	գ. Ամբերդ	291		291	
5.	գ. Աղավնատուն	695		695	
6.	գ. Այգեշատ	286		286	
7.	գ. Արագած	503		503	
8.	գ. Արշալույս	808		808	
9.	գ. Դաշտ	222		222	
10.	գ. Դողս	282		282	
11.	գ. Լեռնամերձ	102		102	
12.	գ. Ծաղկունք	284		284	
13.	գ. Ծաղկալանջ	307		307	
14.	գ. Ծիածան	216		216	
15.	գ. Հայթաղ	625		625	
16.	գ. Մոնթեավան	111	10	101	
17.	գ. Հովտամեջ	273		273	
18.	գ. Շահումյան	243		243	
19.	գ. Մրգաստան	210		210	

<b>Մեծամոր համայնք</b>				
1.	ք. Մեծամոր	260	69	191
2.	գ. Ալաշկերտ	339		
3.	գ. Ակնալիճ	225	15	210
4.	գ. Ամասիա	171		171
5.	գ. Այգեշատ	376		376
6.	գ. Արագափ	334		334
7.	գ. Արգավանդ	447		447
8.	գ. Արմավիր	627		627
9.	գ. Արևիկ	535	1	534
10.	գ. Արտաշար	184	1	183
11.	գ. Բամբակաշատ	761		761
12.	գ. Բերքաշատ	95		95
13.	գ. Գետաշեն	482	1	481
14.	գ. Եղեգնուտ	392		392
15.	գ. Երասխահուն	273	2	271
16.	գ. Զարթոնք	323		323
17.	գ. Հայկավան	310	1	309
18.	գ. Մարգարա	77		77
19.	գ. Մրգաշատ	1147		1147
20.	գ. Նալբանդյան	842	5	837
21.	գ. Նոր Արտագես	258		258
22.	գ. Նոր Արմավիր	352		352
23.	գ. Նորապատ	441		441
24.	գ. Նոր Կեսարիա	276		276
25.	գ. Շենավան	349		349
26.	գ. Զանֆիդա	622		622
27.	գ. Զրաշեն	140		140
28.	գ. Վարդանաշեն	188		188
29.	գ. Տանձուտ	365		365
30.	գ. Փշատավան	369		369
31.	գ. Տարոնիկ	456		456
<b>Արաքս համայնք</b>				
1.	գ. Ակնաշեն	368		368
2.	գ. Զրառատ	764		764
3.	գ. Ապագա	385		385
4.	գ. Առատաշեն	471		471
5.	գ. Արաքս	342		342
6.	գ. Արտիմետ	406		406
7.	գ. Գայ	766		766
8.	գ. Գրիբոյեդով	404		404
9.	գ. Լուսազյուղ	178		178

10.	գ. Խորոնք	505		505		
11.	գ. Հայկաշեն	230		230		
12.	գ. Մեծամոր	226		226		
13.	գ. Ջրարբի	344		344		
<b>Փարաքար համայնք</b>						
1.	գ. Փարաքար	956	3	953		
2.	գ. Այգեկ	338	2	336		
3.	գ. Արևաշատ	388		388		
4.	գ. Բաղրամյան	496	4	492		
5.	գ. Մերձավան	506	26	480		
6.	գ. Մուսալեռ	452	13	439		
7.	գ. Նորակերտ	546	4	542		
8.	գ. Պտղունք	468	1	467		
9.	գ. Թախրով	563	8	555		
<b>Բաղրամյան համայնք</b>						
1.	գ. Բաղրամյան	173	4	169		
2.	գ. Արգինա	107		107		
3.	գ. Արտամետ	46		46		
4.	գ. Արևադաշտ	79		79		
5.	գ. Բազարան	147		147		
6.	գ. Դալարիկ	575	19	556		
7.	գ. Երվանդաշատ	132		132		
8.	գ. Լեռնագոգ	388	10	378		
9.	գ. Կողբավան	31		31		
10.	գ. Հուշակերտ	163		163		
11.	գ. Շենիկ	153		153		
12.	գ. Վանանդ	225	2	223		
13.	գ. Տավորիկ	51		51		
14.	գ. Քարակերտ	692	8	684		
<b>Ֆերիկն համայնք</b>						
	<b>գ. Ֆերիկ</b>	99		99		
<b>Ընդամենը</b>		49718	849	48869		

Տվյալներ  
Արմավիրի մարզի ավտոտնօրիակային ճանապարհների և դրանց սպասարկող կազմակերպությունների վերաբերյալ

Հ/Կ	Ավտոտնօրիակային ճանապարհի անվանումը	Երկարությունը (կմ)	Կարգը (I, II, III, IV)	Երթուղիության հաշվարկային ինտենսիվությունը (տրանսպորտային միավորներով ավտ/օր)	B/b (ս)	Փոխարինող ճանապարհի (ճանապարհի անվանումը (երկարությունը կարգը)	Սպասարկող կազմակերպություն	Սպասարկող կազմակերպության ղեկավարի (պատասխանատու, հեռոպակահ) Ա.Ա., կոնտակտային տվյալներ
1	2	3	4	5	6	7	8	9
Միջպետական նշանակության ճանապարհներ								
1	Մ-3 «Մարգարավանաձոր-Տաշիր-Վրաստանի սահման»	14.9 10.0	I, III	9000 3000	15/12 12/9		«Գրիգոր շին» ՍՊԸ Բ. Էջմիածին	Գ. Կարապետյան 077-778-000
2	Մ-5 «Երևան- Արմավիր-Թուրքիայի սահման»	39.0 13.3	I, III	9000 3000	26/22 12/8	Փոխարինող ճանապարհներ չկան	«Գրիգոր շին» ՍՊԸ «Ճանշին վարպետ» ՓԲԸ, Բ. Արմավիր,	Դ. Դավթյան 093-424-924 093-955-565
3	Մ-9 «Թային-Քարապետ-Թուրքիայի սահման»	9.7 12.0	II, III	6000 2000	15/12 12/9		«Կոտայք շին» ՓԲԸ, Բ. Արմավիր,	Ս. Փալստյան 093-003-438
	Էջմիածնի շրջան	4.4	II	6000	15/12		«Գրիգոր շին» ՍՊԸ	Գ. Կարապետյան 077-778-000
	Ընդամենը	103.3						

Հանրապետական նշանակության ճանապարհներ									
1	Հ-12 «Արարք-Ջրառատ-Մ-3»	11.2	III	2500	11/8	Փոխարինող ճանապարհներ չկան	«Գրիգոր Չին» ՍՊԸ	Գ. Կարապետյան 077-778-000	
2	Հ-13 «Էջմիածին-Արարատի մարզի սահման»	6.2	III	3500	12/9				
3	Հ-15 «Մ-5-Արմավիր-Արզականդ-Ասարգաց»	6.0 5.9	II, II	5000 8000	9/6 13/10	Փոխարինող ճանապարհներ չկան	«Ճատշո» Վարդանիսյան ՓԲԸ	Դ. Դավթյան 093-424-924 093-955-565	
4	Հ-16 «Մ-5-Մեծամոր-ՀԱԼԿ-Մ-5»	9.8	III	3000	11/8				
5	Հ-17 «Արմավիր-Քարակերտ»	26.0	II	7000	12/9	Փոխարինող ճանապարհներ չկան	«Կոտայք Չին» ՓԲԸ	Ս. Գալստյան 093-003-438	
6	Հ-18 «Մ-5-Քազարան» Շնդամենդ	23.0 96.1	III	4000	11/8				
Հանրապետական նշանակության ճանապարհներ (մաքցային ենթակառուցվածք)									
1	Հ-108 «Մ-9-Կողբական-Հ-18»	2.5	III	3000	11/8	Փոխարինող ճանապարհներ չկան	«Կոտայք Չին» ՓԲԸ	Ս. Գալստյան 093-003-438	
2	Հ-109 «Մ-9-Քաղցրայան-Հ-17»	14.0	III	4000	12/9				
3	Հ-278 «Մ-5-Մուսախե-Հ-13»	4.0	III	4000	12/9				
4	Հ-279 «Մ-5-Գեղակերտ-Հայթաղ-Արշարույս-Ավնայի-Մ-5»	4.0 12.5	II, III	5500 4000	15/12 12/9	Փոխարինող ճանապարհներ չկան	«Գրիգոր Չին» ՍՊԸ	Գ. Կարապետյան 077-778-000	
5	Հ-280 «Ամբերդ-Այգեշատ-Պաշտ»	3.5	III	3500	11/8				
6	Հ-281 «Մ-5-Մեծավան-Այգեկ-Մ-5»	14.2	III	4000	12/9				
7	Հ-281-Նորակերտ	1.2	III	3000	9/6				
8	Հ-282 «Մ-3-Գրիգորեղով»	2.0	III	3000	11/8				

9	<-283 «Ապագա- Լուսագլուխ»	3.3	III	3000	11/8	Փոխարինող ճանապարհներ չկան	««Գրիգոր Չին» ՍՊԸ	Գ. Կարապետյան 077-778-000
10	<-284 «Մ-3- Ջրառատ-Գայ- Ակնաշեն»	10.0	III	3500	11/8			
11	<-285 «Տարունիկ- Արշալույս»	4.7	III	3500	11/8			
12	<del>&lt;-286 «Երաստաշեն- Ծարկա-լանջ-Արագած- Լեռնամեղծ»</del>	<del>15.2</del>	<del>III</del>	<del>3000</del>	<del>11/8</del>			
13	<-287 «Հայբաղ-Ֆերիկ»	5.5	III	3000	11/8			
14	<-288 <Դղս- Աղակնատուն»	2.0	III	3000	11/8			
15	<-289 «Հացիկ- Լուկաշին- Արմավիր»	11.4	III	3000	11/8			
16	<-290 «Մ-5-Լեռուրի- Ալբեկան-Մ-5»	6.2	III	3000	11/8			
17	<-291 «Սարդարապատ- Բան-բակաշատ- Ն.Արտագեղյա»	2.0 6.0	II, III	5000 4000	13/10 11/8	Փոխարինող ճանապարհներ չկան	«Ճանշին վարպետ» ՓԲԸ,	Դ. Դավթյան 093-424-924 093-955-565
18	<-292 «Արմավիր- Մրգաշատ-Արևիկ- Երասխահուն»	18.9	III	4500	12/9			
19	<-293 «Սարդարապատ- Լոր Արմավիր»	7.0	III	3500	11/8			
20	<-294 «Մ-5-Ն. Կեսարիա- Շենական-Գետաշեն»	5.8	III	3000	11/8			
21	<-295 «Մ-5-Ամասիա- Ջան- Ֆիդա- Արգավանդ»	21.0	III	3000	11/8			
22	<-296 «Եղեգնուտ- Ջարթոնք-Արտաշատ»	8.5	III	3000	11/8			
23	<-297 «<-17- Լեռնագոգ»	1.5 3.0	II, III	5000 4000	13/10 11/8	Փոխարինող ճանապարհներ չկան	«Կոտայք Չին» ՓԲԸ	Ա. Գալստյան 093-003-438
24	<-298 «Մ-5- Արևարաշատ»	5.0	III	3000	11/8			

Շրջաններ		197.0	Տեղական (նաբրգային) նշանակության ճանապարհներ					
1	S-3-1 «Արևաշատ- Արբաթ»	2.0	III	3000	11/8	Փոխարինող ճանապարհներ չկան	«Գրիգոր Չին» ՍՊԸ	Գ. Կարավերդյան 077-778-000
2	S-3-2 «Արևաշատ-Հ-13»	1.5	III	3000	11/8			
3	S-3-3 «Մ-5- Հովտանջ»	3.2	III	2500	9/6			
4	S-3-4 «Մ-5- ոռոգ զինվորի հուշարձան»	4.0	III	3000	11/8			
5	S-3-5 «Ամբերդ- Հ-286»	2.0	III	3000	9/6			
6	S-3-6 «Ոսկեհատ- Մուսալեռ»	5.0	III	4000	11/8			
7	S-3-7 «Գրիգորյեղով- Խրդոնք»	2.9	III	3500	11/8	«Ակտոնճանապար հային մեքենաներ» ՓԲԸ	Գ. Կարավերդյան 077-778-000	
8	S-3-8 «Մ-5-Մեծամորի պատմամշակույթային համալիր»	1.2	III	4000	11/8			
9	S-3-9 «Հովտանջ -Դոդս- Լեռնաներձ»	9.0	III	3000	11/8	Փոխարինող ճանապարհներ չկան	Գ. Դավթյան 093-424-924 093-955-565	
10	S-3-10 «Մ-5- Մալխյան-Հ- 289»	11.0	III	3000	9/6			
11	S-3-11 «Լուկաշին- Հ-17»	3.2	III	4000	11/8			
12	S-3-12 «Հայկական Հ-15»	2.6	III	3000	11/8			
13	S-3-13 «Նոր Արտագերս- Նայբանդյան- Գետաշեն»	7.0	III	4500	12/9			
14	S-3-14 «Բերքաշատ- ՀԼԿ»	12.0	III	3000	9/6			
15	S-3-15 «Հ-293 - Բանբակաշատ»	1.6	III	4500	12/9			
16	S-3-16 «Շենավան- Բերքաշատ»	2.0	III	2500	9/6			
17	S-3-17 «Մ-5-Մրգաշատ- Ալաշ-Կեղտո- Նոր Արտագերս»	10.8	III	3500	11/8	«Ճանշին վարպետ» ՓԲԸ	Գ. Դավթյան 093-424-924 093-955-565	
18	S-3-18 «Ալաշ-Կեղտո- Հ-15»	1.0	III	3500	12/9			

19	S-3-19 «Արևիկ- Ջանֆիրա- պետ. սահման»	11.7	III	3500	12/9			
20	S-3-20 «Արևիկ- Ջարթոնք»	5.9	III	3000	11/8	Փոխարինող ճանապարհներ չկան		Դ. Դավթյան 093-424-924
21	S-3-21 «Արևիկ- Տանձուտ»	3.4	III	4000	12/9		«Ճանշին վարպետ» ՓԲԸ	093-955-565
22	S-3-22 «Արագափ- Մ-3»	4.5	III	4000	12/9			
23	S-3-23 «Մ-5- Երվանդաշատ- Բազարան»	25.3	III	3000	9/6			
24	S-3-24 «Բաղրայան- Շենիկ- <-18»	16.0	III	3500	11/8	Փոխարինող ճանապարհներ չկան	«Կոտայք շին» ՓԲԸ	Ս. Գալստյան 093-003-438
25	S-3-25 «Մ-9 - Արզնա>	9.2	III	3000	11/8			
26	S-3-26 «Բաղրայան- <-18»	10.0	III	3000	11/8			
27	S-3-27 «<-18 - Տալկոթիկ - Արտանետ- S-3-26 »	8.0	III	3000	9/6			
28	S-3-28 «Բաղրայան - <- 17»	6.0	III	4000	15/12			
29	S-3-29 «Էջմիածին- <-279»	2.6	III	3000	11/8			
30	S-3-30 «Էջմիածին- Արտինետ - Խորոնք- Առատաչեն-Տարոնիկ»	12.7	III	4000	11/8	Փոխարինող ճանապարհներ չկան	«Գրիգոր Չին» ՍՊԸ	Գ. Կարապետյան 077-778-000
31	S-3-31 «Մ-3- Արարատի մարզի սահման »	3.2	III	3500	12/9			
32	S-3-32 «Մ-3 - Շահումյան»	3.9	III	4000	11/8			
33	S-3-33 «Մ-5 - Ոսկեհատ»	5.0	III	4000	12/9			
	Ընդամենը ԸՆԴԱՄԵՆԸ	209.4 605.8						

ՏԵՂԵԿԱՏՎՈՒԹՅՈՒՆ

«Արտագիր» մարզում գտնվող ընդհանուր օգտագործման սիջվետային, հանրապետական և մարզային (տեղական) նշանակության ավտոմոբիլային ճանապարհների վրա գտնվող կամուրջների վիճակի վերաբերյալ

Հ/հ	Անվանումը	Գտնվելու վայրը, կոորդինատային կետերը և կատարման տարեթիվը	Տեղիկական տվյալները				Տարողունակությունը (տ)	Տեխնիկական վիճակի բնութագրին՝ ըստ շահագործող կազմակերպության	Նշումներ
			երկ. (մ)	լայն. (մ)	բարձր. (մ)	տարողունակությունը (տ)			
1.	Ալյաշեն-Լուսազուր	Մ-3, 40.093415 44.274541	32	12		60		վերանորոգվել են 2023թ-ին, ճշտվել է «Գրիգորյան» ՍՊԸ ճանշինից	
2.	Լուսազուր-Ջրարի	Մ-3, 40.084096 44.249856	18	12		60	լավ		
3.	Ջրարի-Երասխաուն	Մ-3, 40.079882, 44.240084	42	18		60			
4.	Արմավիր-Նորապատ «Կարմիր կամուրջ»	Մ-5, 40°08'36.1"N 44°02'23.7"E	120	14/12		80		երկաթգծի վրա	
5.	Արմավիր	<17, 40°09'09.2"N 44°01'07.2"E	20	12/9		60			
6.	Հաջիկ-Արմավիր	<17, 40°09'32.1"N 44°00'09.1"E	25	8		80	Անհրաժեշտ է մասնագիտական ուսումնասիրություն իրականացնել ներկայումս կամուրջների վիճակը գնահատելու նպատակով	երկաթգծի վրա	
7.	Ջանֆիրա-Նալբանդյան	S-3-52, 40°02'50.5"N 44°00'29.5"E	4	11/8		50			
8.	Մրգաշատ-Նորապատ	S-3-50, 40°07'49.0"N 44°03'30.8"E	15	12/9		50			
9.	Ալբեշատ-Տանձուտ	<15, 40°04'21.6"N 44°04'16.4"E	2	13/10		50			
10.	Չարթոնք	S-3-53, 40°06'37.5"N 44°09'28.3"E	3	11/8		50			
11.	Ամասիա-Մ-5	S-3-52, 40°05'24.6"N 43°56'01.3"E	10	11/8		50			
12.	Նոր Կեսարիա-Մ-5	S-3-11, 40°03'12.2"N	5	11/8		50			

		43°54'28.9"E							
13.	Արաքս (Արմավիր)	Մ-5, 40°06'12.1"N 43°57'17.4"E	20	26/22		80			
14.	Արմավիր-Հայկական	<-15, 40°05'16.1"N 44°02'49.6"E	3.5	11/8		70			
15.	Արագած-Մարտարա	<-15, 40°02'42.2"N <del>44°09'30.2"E</del>	4	11/8		80			
16.	Արագածի-Արզազանդ	<-15, 40°02'39.7"N 44°07'60.0"E	4	11/8		80			
17.	Լուկաշին- Արմավիր	S-3-9, 40°09'49.9"N 44°00'18.6"E	15	9/6		40			
18.	Արևիկ-Մրզաշատ	S-3-50, 40°08'06.5"N 44°04'05.8"E	12	12/9		100			
19.	Էջմիածին	Մ-3 ուղանցում, 40°08'51.3"N 44°17'37.5"E	30	15/12		100			
20.	Էջմիածին (Մ-3)	Մ-5 ուղանցում, 40°10'30.3"N 44°17'19.7"E	10	25/22		100			
21.	Էջմիածին (Էջմիածին-Ոսկեհատ ճան. վրա)	<-13 ուղանցում, 40°09'22.9"N 44°18'29.3"E	20	12/9		60			
22.	Էջմիածին	Մ-5 ուղանցում, 40°10'18.5"N 44°16'47.9"E	40	12		100			
23.	Փարաքար	Մ-5, 40°09'29.2"N 44°25'58.2"E	30	26/22		100			
24.	Մարզարա	Մ-3, 40°02'07.7"N 44°10'38.8"E	2.5	12/9		50			
25.	Մարզարա-Վարդանանշեն	Մ-3, 40°02'07.7"N 44°10'38.8"E	15	12/9		50			
26.	Վարդանանշեն-Երասխախուն	Մ-3, 40°04'03.8"N 44°12'25.1"E	7	12/9		50			
27.	Վարդանանշեն-Երասխախուն	Մ-3, 40°03'22.9"N 44°11'45.2"E	6	12/9		50			
28.	Վարդանանշեն-Արագածի	<-15, 40°02'42.2"N 44°09'50.3"E	4.5	13/10		50			

29.	Օիածան	S-3-35, 40°10'45.4"N 44°15'55.1"E	20	12/9	50		
30.	Հուշակերտ	Մ-5, 40°05'13.8"N 43°55'37.0"E	12	12/9	50		
31.	Աղակալատուն-Լեռնամերձ	S-3-44, 40°14'23.0"N 44°15'19.1"E	6	11/8	30		
32.	Հայթաղ-Գերակերտ	S-3-35, 40°11'03.3"N 44°14'42.9"E	5	12/9	70		
33.	Շաղկունք	S-3-34, 40°10'45.4"N 44°15'55.1"E	39	8	80		
34.	Գերակերտ-Հուլտամեջ	Մ-5, 40°09'58.4"N 44°15'22.3"E	40	26/22	80		
35.	Նորապատ-Հայկական	Հ-15, 40°08'11.5"N 44°02'12.7"E	9	11/8	30		
36.	Նորապատ-Սարդարապատ	Մ-5, 40°08'26.5"N 44°01'35.8"E	15	26/22	70		
37.	Ակնակիճ-Մ-5	S-3-35, 40°09'00.9"N 44°09'58.3"E	20	12/9	70		
38.	Քարակերտ	Մ-9, 40°14'38.9"N 43°49'59.6"E	30	12/9	80		երկաթգծի վրա
39.	Ամբերդ-Ալգեշատ	S-3-36, 40°14'16.5"N 44°16'28.4"E	6	11/8	40		
40.	Գրիբոյերով-Մ-3	S-3-39, 40°06'13.3"N 44°17'03.4"E	8	11/8	50		
41.	Մեծամոր-Ջրառատ	S-3-42, 40°04'22.2"N 44°17'04.7"E	25	11/8	50		
42.	Մեծամոր-Հայկաշեն	S-3-42, 40°04'08.9"N 44°17'58.0"E	10	11/8	50		
43.	Քարակերտ	Մ-9, 40°13'41.7"N 43°46'42.7"E	4	12/9	30		
44.	Գայ-Հայկաշեն	S-3-42, 40°04'43.7"N 44°18'26.4"E	10	11/8	60		
45.	Մյանտիկան-Հացիկ	Հ-17, 40°10'35.3"N 43°56'19.6"E	6	12/9	50		
46.	Դաշտ-Արագածոտնի	Մ-3, 40°13'30.9"N	10	12/9	50		

	Ճարգ	44°18'12.1"E						
47.	Արմավիր «Կապույտ կամուրջ»	40°09'06.1"N 44°01'07.9"E	80	7				Երկաթուղային
48.	Մեծամոր «ՀԱԷԿ»	40°08'35.9"N 44°06'23.7"E	50	14				
49.	Մալիալան «ՀԱԷԿ»	40°09'00.4"N <del>44°05'23.5"E</del>	40	4				
50.	Ջրառատ	40°04'03.4"N 44°17'08.9"E	12	6				Երկաթուղային
51.	Լեռնազոգ	40°14'30.4"N 43°52'09.2"E	25	6				

ՏԱՅԱԼ 1.ԲԸ

Բժշկական ստորաբաժանումների վերաբերյալ

h / h	Կազմակերպության անվանումը	1	2	3	4	5	6	7	8	9	10	11	12	13	14	15	16
1	2	3	4	5	6	7	8	9	10	11	12	13	14	15	16		
1	ՀՀ ԱՆ «Զարիշատ/Արամ/Մարտին Մկրտչյանի անվան Արմավիրի ԲԿ» ՓԲԸ	4/16	5/24	1/6	7/21	1/6	1/6	--	2/12	1/5	2/11	1/10	1/6	1/6	--		
2	ՀՀ ԱՆ «Մեծամորի ԲԿ» ՓԲԸ	1/5	1/4	1/5	1/4	--	1/8	--	1/5	--	1/10	1/10	--	1/6	1/20		
3	ՀՀ ԱՆ «Էջմիածնի ԲԿ» ՓԲԸ	3/22	2/26	1/6	6/7	2/13	1/7	1/8	2/12	--	2/14	2/14	--	1/6	1/3		
5	Քեփօք և Անիթա Փակոմեանների հիշատակի «Հիսուսի մանուկներ» ԱԿ ՓԲԸ	1/3	1/4	--	1/3	--	--	--	--	--	--	--	1/3	1/3	--		
	Ընդամենը՝	9/46	9/48	3/17	15/35	3/19	3/21	1/8	5/29	1/5	5/35	4/44	2/9	4/21	2/23		

Տվյալներ  
Արձազրկության մարզում առկա ինժեներական տեխնիկայի վերաբերյալ

№/4	Համայնք	Բնակավայրի կամ օբյեկտի անվանումը	Ինժեներական տեխնիկա															
			Բուլդոզեր (ձ/ուժ)		Էքսկավատոր (մ <sup>3</sup> )		Ավտոկռունկ (տ)		Ինքնաթափ	Ավտոամբարձիչ	Ջրատար	Վառելիքատար	Քառաչասայլակ (տ)	Գրեյդեր	Սկրեպեր	Կոմպրեսոր	Եռակցող ապարատ	Էլ. ուժային
			<75	>75	<0.25	>0.25	<16	>16										
1	2	3	4	5	6	7	8	9	10	11	12	13	14	15	16	17	18	19
1		Ք.Արձազրկ	0	0	10	9	8	0	39	5	8	0	0	1	0	0	0	0
2		Մյաննիկյան	0	0	2	0	0	0	11	1	8	0	0	0	0	0	0	0
3		Հացիկ	2	0	2	2	1	0	23	1	0	0	0	0	0	0	0	0
4		Խանջյան	0	0	1	3	1	14	0	0	0	0	0	0	0	0	0	0
5		Լուկաշին	0	0	0	0	0	0	32	0	1	0	0	0	0	0	0	0
6	Արձազրկ	Նորակյան	0	0	0	0	0	0	0	0	0	0	0	0	0	0	0	0
7		Մայիկյան	0	0	0	0	0	0	0	1	0	0	0	0	0	0	0	0
8		Սարգսյան	0	0	0	3	0	2	74	1	2	1	2	0	0	0	0	0
9		Ալգեվան	0	0	0	0	1	0	8	0	0	0	2	0	0	0	0	0
10		Լեւոնի	0	0	0	0	0	0	2	0	0	0	0	0	0	0	0	0
11		Արաքս	0	0	1	0	0	0	3	0	0	0	0	0	0	0	0	0
12		Մեծամոր	0	0	0	0	13	0	41	0	2	2	3	0	0	0	0	0
13		Ալաշկերտ	0	0	1	0	0	0	0	0	0	0	0	0	0	0	0	0
14	Մեծամոր	Ավանիճ	0	0	0	0	1	0	45	0	0	0	0	0	0	0	0	0
15		Սնանիա	0	0	0	3	0	0	14	0	0	0	0	0	0	0	0	0
16		Ալգեւատ	0	0	0	0	0	0	4	0	0	0	0	0	0	0	0	0
17		Արազգի	0	0	0	0	0	0	0	0	0	1	0	0	0	0	0	0







Տվյալներ

Արձաձևի մարզում առկա տրանսպորտային միջոցների վերաբերյալ

Հ/Կ Ը/Կ	Բնակավայրի կամ օբյեկտի անվանումը	Մարդատար				Քեռնատար					
		Թեթև մարդատար	Միկրոավտոբուս	Ավտոբուս 20035 ուղևորատար	Ավտոբուս 36055 ուղևորատար	ՄԱՁ	ԿԱՄԱՁ	ԿԴԱՁ	ՁԻԼ	ԳԱՁ	Այլ բեռնատար ու թանաքը (մակնիշներն ու թանաքը)
1	2	3	4	5	6	7	8	9	10	11	12
1		8178	0	151	0	34	72	9	239	191	644
2		1159	2	3	0	1	1	0	13	2	2
3		567	4	1	0	1	0	0	14	16	0
4		385	2	2	0	1	1	0	10	32	39
5		582	5	1	0	1	6	0	26	34	28
6	Արձաձևի	817	0	0	0	0	0	0	112	83	0
7		364	3	0	0	0	0	0	2	0	0
8		1590	7	4	0	4	1	0	64	135	49
9		422	0	1	0	0	1	0	6	5	8
10		471	3	0	0	1	0	0	4	2	32
11		400	1	1	0	0	0	0	3	0	0
12		0	0	0	0	13	0	41	0	2	2
13	Մեծանդր	0	0	1	0	0	0	0	0	0	0
14		0	0	0	0	1	0	45	0	0	0
15		0	0	0	3	0	0	14	0	0	0



49		Գրիբոլեղով	490	0	0	0	0	0	0	0	0	0	0	0	0	0	2	4	
50		Լուսազուր	231	3	0	0	0	0	0	0	0	4	0	0	0	0	0	1	30
51		Խորոնք	570	7	0	0	0	0	0	0	0	0	0	11					
52		Հայկաշեն	302	5	0	0	0	0	9	5	4	4	4	4	4	4	4	19	
53		Մեծանոթ	343	0	0	0	2		1	0	0	0	0	0	0	0	0	74	
54		<del>Զբառաստ</del>	<del>610</del>	<del>1</del>	<del>1</del>	<del>0</del>			<del>4</del>	<del>1</del>	<del>7</del>	<del>9</del>							
55		Ջրարբի	336	0	11	0	0	0	14	0	12	17	119						
56	Վարդաշապատ	Ք. Էջիբաճի	23219	204	3	53	30	39	124	193	408	979							
57		Ոսկեհատ	786	11	0	3	0	2	6	4	9	31							
58		Աղալնաստուն	762	7	1	1	1	4	0	12	10	45							
59		Ամբերդ	345	6	0	0	2	0	0	2	4	16							
60		Արագած	796	1	10	3	1	1	0	4	10	3							
61		Ալգեշատ	349	0	0	0	0	3	0	5	6	24							
62		Արշալույս	984	80	8	0	2	0	0	3	27	89							
63		Գեղակերտ	1932	30	5	0	1	0	0	8	7	12							
64		Դաշտ	430	0	1	0	0	0	1	0	3	5	31						
65		Դողս	361	0	0	0	0	0	0	21	6	1							
66	Լեռնաներձ	89	0	0	0	0	0	0	1	0	5								
67	Ծաղկալանջ	890	2	1	0	0	1	1	0	2	1	0							
68	Ծաղկունք	210	1	1	0	1	2	0	9	8	11								
69	Շիածան	134	0	0	0	0	0	0	0	0	65								
70	Հայթաղ	674	2	1	0	1	1	1	0	3	3	50							
71	Հովտամեջ	274	0	0	0	1	0	3	5	3	23								
72	Մոնթեապլան	189	0	1	0	1	0	0	2	5	4								
73	Մրգաստան	195	1	0	0	1	1	0	4	1	0								
74	Շահունյան	344	0	0	0	0	1	0	1	1	32								
75	Փարաքար	1724	9	2	2	5	10	1	15	95	0								
76	Թախող	794	4	0	0	2	8	0	7	33	0								
77	Փարաքար	Մեծձալան	867	6	0	0	3	5	6	4	61								
78		Ալգեկ	328	2	0	0	0	0	0	0	10	19							
79		Բարդանյան	627	6	0	0	1	1	0	22	2	23							
80	Նորակերտ	795	6	1	0	13	18	11	16	37									
81	Մուսալեռ	705	1	0	0	0	2	0	1	12	17								

82		Արևաշատ	440	1	0	0	0	0	0	0	0	0	0	0	0	0	0	0
83		Պտղոնք	545	0	0	0	0	3	8	0	3	0	15	17				
84		Բաղրամյան	0	0	2	0	0	0	1	3	0	0	1	0				
85		Դալարիկ	0	0	0	0	0	1	0	6	0	0	2	0				
86		Քարակերտ	0	0	0	0	0	1	0	34	0	0	4	0				
87		Արզիւս	0	0	0	0	0	0	0	1	0	0	0	0				
88		Լեռնագոգ	0	0	0	0	0	0	3	14	1	1	1	0				
89		Շենիկ	0	0	0	0	0	0	0	0	0	0	2	0				
90		Կողբական	0	0	0	0	0	0	0	0	0	0	0	0				
91	Բաղրամյան	Բազարյան	0	0	1	0	0	0	0	7	0	0	0	0				
92		Եղվանդաշատ	0	0	0	0	0	0	0	0	0	0	0	0				
93		Վանանդ	0	0	0	1	0	0	0	3	0	0	0	0				
94		Արտամետ	0	1	0	0	1	0	0	0	0	0	0	0				
95		Տալկորիկ	0	0	0	0	0	0	0	0	0	0	0	0				
96		Արևարաշտ	0	0	2	0	0	0	0	2	0	0	0	0				
97		Հուշակերտ	0	0	0	0	0	0	0	0	0	0	0	0				
98	Ֆերիկ	Ֆերիկ	26	0	0	0	0	0	0	0	0	0	2	0				
Շրջաններ			60963	431	224	80	148	248	448	935	1352	3051						

ՀԱՇՎԱՐԿ

Տրանսպորտային ապահովման վառելիքաքառաքային նյութերի ծախսի

Վ/Հ	Միջոցառման նշանակությունը	Տրանսպորտային միջոցների անվանումը /տեսակը	Տրանսպորտային միջոցների քանակը	Վազքի երկարությամբ յունը (կմ)	Աշխատատեղերի քանակը	Վառելիքաքառաքային նյութերի ծախսը		
						բենզին /դիզելադիզել/ գազ (լ/մ <sup>3</sup> )	յուղ (լ)	
1	2	3	4	5	6	7	8	9
1	Բնակչության տարահանում	թեթև մարդատար, միկրոավտոբուս	9580 254	140890 3737		14089 / 35223 934 / 1868 / 2335	217.0	217.0
2	Հիվանդների տարահանում	ավտոբուս	52	1660		415 / 1037 / 1037	2.5	2.5
3	Հասարակական կազմի, կարևորագույն օբյեկտների, բնակչության ունեցվածքի պահպանում	ուստիկանության մեքենաներ	108	2700		270 / 675	4.1	4.1
Ընդամենը						15708 / 2905 / 39270	223.6	223.6

**Տեղեկատվություն**

Արձակուրդի մարզի ճարտագրաբանական և մանրէաբանական իրավիճակի նշտական հսկողության համակարգի կազմակերպությունների մասին ըստ գերատեսչական պատկանելիության

Կազմակերպության

Կազմակերպության	Պեղակարի	աշխատողների թվաքանակ	Սուկա	Կազմակերպության մասնագիտական հնարավորությունները			
<< Ը/Կ	տեղակայման վայրը, հեռավորությունը	(պատասխանատու, հեղթագրի) Ա.Ա. կոնտակտային տվյալներ	գերատեսչական պատկանելիությունը	աշխատողների թվաքանակ	Սուկա	Կազմակերպության մասնագիտական հնարավորությունները	
1	2	3	4	5	6	7	8
1 ՀՀ ԱՆ «ՀՎԿԱԿ» ՊՈԱԿ Արձակուրդի մասնաճյուղ	Ք. Էջմիածին	Ա. Մխիթարյան 099-31-61-00	ՀՀ Առողջապահության նախարարություն	29	արկա չեն	Ճարտագրաբանական, քիմիական և մանրէաբանական դիտարկում, հետախուզություն	Մասնաճյուղի մասնագիտական հնարավորությունները
2 ՀՀ սննդամթերքի անվտանգության տեսչական մարմին ԱՄՏՄ Արձակուրդի մարզային կենտրոն	Ք. Արձակուրդ	Գ. Գրիգորյան Հեռ. 094-05-00-09	ՀՀ սննդամթերքի անվտանգության տեսչական մարմին	10	ԴՊ-100 /1 հատ	Մասնաճյուղի մասնագիտական հնարավորությունները	Մասնաճյուղի մասնագիտական հնարավորությունները

<p>3</p> <p>«Հիդրոօրերևութաբանության և մոնիթորինգի կենտրոն» Արմավիրի օրերևութաբանական կայան</p>	<p>ՀՀ ՇՄՆ</p>	<p>Ք. Արմավիր</p>	<p>Հ. Բարսեղյան 093-79-52-32</p>	<p>Հիդրոօրերևութաբանության և մոնիթորինգի կենտրոն» ԴՈԱԿ</p>	<p>4</p>	<p>ԴՊ-5 /1 հատ/ ԴԲԳ-06Տ /1հատ/ ԴՊ-5Կ /1 հատ/</p>	<p>Ճարտագալթային իրավիճակի հավորություն</p>
---	---------------	-------------------	--------------------------------------	--	----------	--	---

Աղյուսակ 10

հավելված 1-ի

Հ Ա Շ Կ Ա Ր Կ

ՏՈՒՄԻՆ ԲՆԱԿՉՈՒԹՅԱՆ ԵՎ ՓՐԿԱՐԱՐԱԿԱՆ ՈՒԹԵՐԻ՝ ՄՆԱԴՈՎ ԱՊԱՀՈՎՄԱՆ

	0-15 տարեկան			15 և բարձր տարեկան		Փրկարարական ուժեր		
	երեխայի չափաքան (կգ/մարդ/օր)	20340 երեխայի համար՝ 10 օրվա հաշվարկ (կգ)		չափահաս բնակչության չափաքան. (կգ/մարդ/օր)	62204 բնակչության համար՝ 10 օրվա հաշվարկ (կգ)	փրկարարական ուժերի չափաքան (կգ/մարդ/օր)	ՀՀ ՆԳՆ փրկարարական ստորաբաժանումներ /126 մարդ/ համար՝ 10 օրվա հաշվարկ (կգ)	813 փրկարարական կազմակերպությունների /3663 մարդ/ համար՝ 10 օրվա հաշվարկ (կգ)
1. Ցորեն, հաց	0.08	1627.2	բեռահանված աշրրայի և ցորենի արաջին տեսակի պլուրի խառնուրդից հաց	0.25	155510.0	0.6	75.6	43956.0
2. Ձալարեղեն, մակարոնեղեն	0.06	1220.4	ցորենի արաջին տեսակի պլուրից սպիտակ հաց	0.25	155510.0	0.43	541.3	15750.9
3. Վարսակի փաթիլներ «Հերիդեն»	0.06	1220.4	ձալարեղեն (բրինձ՝ երկարավուն)	0.06	37322.4	0.1	126.0	3663.0
4. Կարտոֆիլ	0.2	40680.0	մակարոնեղեն (տեղական)	0.02	12440.8	0.02	25.2	732.6
5. Բանջարեղեն	0.2	40680.0	կաթ	0.2	12440.8	0.5	630.0	18315.0
6. Մրգային պլուրե	0.2	40680.0	մսի պահածո	0.06	37322.4	0.1	126.0	3663.0
7. Շաքար	0.02	4068.0	ծկան պահածո	0.025	15551.0	0.06	75.6	4395.6

8.	Ձուկ, ձկնամսերը	0.08	1627.2	կարագ	0.03	18661.2	0.05	63.0	1831.5
9.	Կարագ	0.02	4068.0	շաքար	0.04	24881.6	0.07	88.2	2564.1
10.	Միս, սսամսերը	0.16	3254.4	կարտոֆիլ	0.3	186612.0	0.5	630.0	18315.0
11.	Կաթ, կաթնամսերը	0.18	3661.2	բանջարեղեն	0.12	74644.8	0.18	226.8	13186.8
12.	Ձու	1	203400	կերակրի աղ (տրագված)	0.015	9330.6	0.02	25.2	732.6
13.	Կերակրի աղ (տրագված)	0.002	406.8	թեյ	0.001	622.0	0.002	2..5	73.26
14.	Թեյ	0.001	203.4	պանիր	0.02	12440.8	0.04	50.4	1465.2
15.	Պանիր	0.2	40680.0	ջուր «Լոյ»	5	3110200	5	6300	183150
16.	Ջուր «Լոյ» (փտր կմարդ/օր)	2.5	915300						

ՏՎՅԱԼՆԵՐ

Արդյուակ 11  
 հավելված 1-ի

Կոմունալ-էներգետիկ ցանցերի վերաբերյալ

Հ/Հ	Կոմունիկացիայի, խողովակաշարի նշանակությունը /անվանումը/	Երկարությունը /կմ/	Վերգետնյա /կմ/	Ստորգետնյա /կմ/	Տրամագիծը. չափը /մմ/	Պատասխանատու ղեկավար
1	2	3	4	5	6	7
	Գազատարներ, որից միջին ճնշման ցածր ճնշման	1927,567 471,89 1455,677	1625,059 243,268 1381,791	302,708 228,822 73,886	20-530 20-530 20-530	«Գազպրոմ Արմենիա» ՓԲԸ տնօրեն Կ. Մեջրումյան Հեռ. 0237-2-31-72 098-40-88-80
2	Ջրատար մայր խողովակներ	811.31		811.31		«Վեոլիա ջուր» ՓԲԸ, գլխավոր տնօրեն Ս. Շահիջյան, հեռ. 011-300-185
3	Ջրահեռացման կղեկտորներ	289.38	--	289.38	100-1200	«ՀԷՑ» ՓԲԸ «Մուսալեռ» մ/ճ «Արմավիր» ՇԷՑ գ. Նորապատ Ս. Ղազարյան Հեռ. 094-110-741
4	Անձրևաջրերի հեռացման ցանց	15	--	15	300-1000	«Էջմիածին» ՇԷՑ Էջմ. Մաշտոցի Բ. Պետրոսյան Հեռ. 093-939-450
5	Էլեկտրահաղորդման ցանց	1424.5	1299.2	125.3		«Բարդաբյան» ՇԷՑ գ. Բարդաբյան Հ.Հովհաննիսյան Հեռ. 093-987-064

**ԿԱՐԳ**

Մարզի տարածքում արտակարգ իրավիճակների սպառնալիքի և առաջացման մասին ազդարարում կազմակերպելու

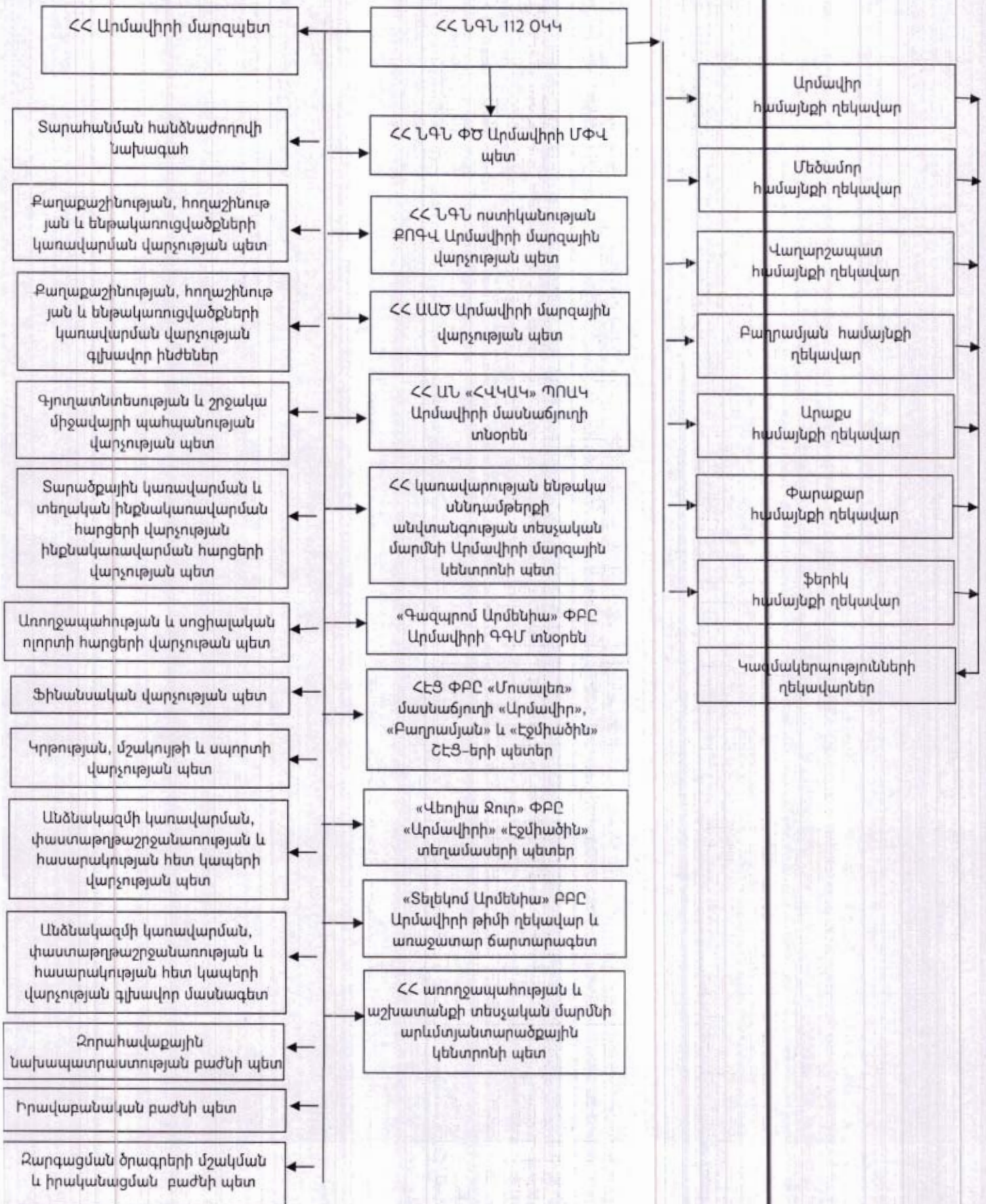

տ/269-Ա

## ՊԼԱՆ

### ՀԱԷԿ-Ի ՄԻՋՈՒԿԱՅԻՆ ԵՎ (ԿԱՄ) ՃԱՌԱԳԱՅԹԱՅԻՆ ՎԹԱՐԻ ԴԵՊՔՈՒՄ ՀԱՅԱՍՏԱՆԻ ՀԱՆՐԱՊԵՏՈՒԹՅԱՆ ԱՐՄԱՎԻՐԻ ՄԱՐԶԻ ԲՆԱԿՉՈՒԹՅԱՆ ՊԱՇՏՊԱՆՈՒԹՅԱՆ

#### 1. Իրավիճակի նկարագրություն.

«Հայկական ատոմային էլեկտրակայան» ՓԲԸ-ն (այսուհետ ՀԱԷԿ) գտնվում է Արարատյան դաշտավայրի արևմտյան մասում, Երևան քաղաքից 28կմ դեպի արևմուտք, ծովի մակերևույթից 934,5մ բարձրության վրա, զբաղեցնում է 24հա տարածք: ՀԱԷԿ-ից 16կմ դեպի հարավ անցնում է Հայաստանի Հանրապետության (այսուհետ ՀՀ) պետական սահմանը: ՀԱԷԿ-ի հզորությունը կազմում է մոտ 400 ՄՎտ:

ՀԱԷԿ-ը Արմավիր քաղաքի երկաթուղային կայարանի հետ կապված է 15.3 կմ երկարությամբ երկաթգծով, իսկ Երևան-Արմավիր Մ-5 ավտոմայրուղու հետ՝ 6,5 կմ երկարության ասֆալտապատ ճանապարհով: Ատոմակայանը նախագծվել և կառուցվել է 10 բալանոց սեյսմակայունության հաշվարկով: Սեյսմիկ պաշտպանության համակարգն ապահովում է 6 բալ ինտենսիվությամբ երկրաշարժի դեպքում ռեակտորի ավտոմատ անջատումը (միջուկային ռեակցիայի դադարեցում): Ջրամատակարարման համակարգը բաց է, ջրի ջրապտույտը իրականացվում է ջրանցքների խտարաններով: Ջրամատակարարումն իրականացում է Մեծամոր (Սև ջուր) գետի պոմպակայանների միջոցով՝ երկու ջրատար գծերով:

ՀՀ Արմավիրի մարզում (այսուհետ Մարզ) հնարավոր են հետևյալ միջուկային և ճառագայթային վթարներն ու վթարների սպառնալիքները՝

ա. «Ընդհանուր վթար», երբ միջուկային ռեակտորից տեղի է ունեցել ռադիոակտիվ նյութերի արտանետում կամ արտահոսք շրջակա միջավայր, կամ կա այդպիսի արտանետման կամ արտահոսքի իրական սպառնալիք.

բ. «Տեղական վթար», երբ միջուկային ռեակտորից տեղի է ունեցել ռադիոակտիվ նյութերի արտանետում կամ արտահոսք, որը դուրս չի եկել շրջակա միջավայր կամ կա այդպիսի արտանետման կամ արտահոսքի իրական սպառնալիք.

գ. «Տազնապ», երբ ատոմային կայանում տեղի է ունեցել ռեակտորի տեխնոլոգիական պարամետրերի շեղում, որը կարող է հանգեցնել ատոմային կայանի անվտանգ շահագործման սահմանների գերազանցման, կամ խախտվել են ատոմային կայանի անվտանգ շահագործման պայմանները:

դ. փոխադրման փաթեթի վնասում՝ աշխատած միջուկային վառելիքի փոխադրման ժամանակ.

ե. փոխադրման փաթեթի վնասման իրական սպառնալիք (ճանապարհային վթար, հրդեհ և այլն)՝ աշխատած միջուկային վառելիքի փոխադրման ժամանակ

#### 2. Եզրակացություններ հնարավոր իրավիճակի գնահատումից

ՀԱԷԿ-ին հարակից 10կմ գոտու մակերեսը կազմում է 314 քառ.կմ: Այդ տարածքում ընկած են Մարզի 22 բնակավայր՝ 103913 բնակչությամբ, այդ թվում՝ նախահարձակ պաշտպանական միջոցառումների գոտի (այսուհետ ՆՊՄԻ գոտի) Մեծամոր քաղաքը, Արշալույս, Ակնալիճ, Մայիսյան, Ֆերիկ գյուղական բնակավայրերը՝ 23072 բնակչությամբ, շտապ պաշտպանական միջոցառումների պլանավորման գոտի (այսուհետ ՇՊՄՊ գոտի) Արմավիր քաղաքը, Առատաշեն, Աղավնատուն, Արագած, Արտաշար, Արևիկ, Գեղակերտ,

Եղեգնուտ, Զարթոնք, Խորոնք, Ծաղկալանջ, Ծիածան, Հովտամեջ, Հայթաղ, Մրգաշատ, Նորավան և Տարոնիկ գյուղական բնակավայրերը՝ 80841 բնակչությամբ:

ՀԱԷԿ-ի հնարավոր ճառագայթային աղտոտվածության ազդեցությանը ենթակա բնակավայրերի շենք-շինությունների քանակը կկազմի 13910 միավոր, գյուղատնտեսական նշանակության հողատարածքը՝ 228 կմ<sup>2</sup>, ճառագայթային վարակվածության տարբեր աստիճանի չափաբաժիններ ստացած բնակիչների քանակը կարող է կազմել մոտ 10000 մարդ, ճառագայթահարված գյուղատնտեսական կենդանիների գլխաքանակը՝ մոտ 15000 գլուխ: Ճառագայթային աղտոտվածության կարող են ենթարկվել աղետո գոտում գտնվող համայնքների կապտաժներն ու օրվա կարգավորման ջրամբարները, կարող են առաջանալ ջրամատակարարման և ջրահեռացման ցանցերի վթարներ, կղժվարանա տուժածներին և տարահանվողներին խմելու ջրով ապահովումը, սանիտարական և հատուկ մշակման կետերին մաքուր ջրով ապահովումը:

3. ՀԱԷԿ-ի միջուկային և ճառագայթային վթարների դեպքում բնակչության պաշտպանության բնագավառում

ՀՀ ներքին գործերի նախարարության (այսուհետ՝ ՆԳՆ) կողմից իրականացվող միջոցառումներին ներգրավվում են Մարզի բնակչության պաշտպանության համակարգի մարմինների վթարային հակազդման ուժերն ու կազմավորումները:

Բնակչության և տարածքների պաշտպանության գործառույթներում ներգրավվում են՝

1) ՆՊՄԻ գոտու տարածքում՝

Մարզի Մեծամոր համայնքի Մեծամոր քաղաքը,  
Մարզի Մեծամոր համայնքի Ակնալճ բնակավայրը,  
Մարզի Վաղարշապատ համայնքի Արշալույս բնակավայրը,  
Մարզի Արմավիր համայնքի Մայիսյան բնակավայրը,  
Մարզի Ֆերիկ համայնքը:

2) ՇՊՄՊ գոտու տարածքում՝

Մարզի Արմավիր համայնքի Արմավիր քաղաքը,  
Մարզի Արմավիր համայնքի Նորավան բնակավայրը,  
Մարզի Մեծամոր համայնքի Արտաշար բնակավայրը,  
Մարզի Մեծամոր համայնքի Արևիկ բնակավայրը,  
Մարզի Մեծամոր համայնքի Եղեգնուտ բնակավայրը,  
Մարզի Մեծամոր համայնքի Զարթոնք բնակավայրը,  
Մարզի Մեծամոր համայնքի Մրգաշատ բնակավայրը,  
Մարզի Մեծամոր համայնքի Տարոնիկ բնակավայրը,  
Մարզի Արաքս համայնքի Խորոնք բնակավայրը,  
Մարզի Արաքս համայնքի Առատաշեն բնակավայրը,  
Մարզի Վաղարշապատ համայնքի Գեղակերտ բնակավայրը,  
Մարզի Վաղարշապատ համայնքի Աղավնատուն բնակավայրը,  
Մարզի Վաղարշապատ համայնքի Արագած բնակավայրը,  
Մարզի Վաղարշապատ համայնքի Ծաղկալանջ բնակավայրը,  
Մարզի Վաղարշապատ համայնքի Ծիածան բնակավայրը,  
Մարզի Վաղարշապատ համայնքի Հովտամեջ բնակավայրը,  
Մարզի Վաղարշապատ համայնքի Հայթաղ բնակավայրը:

3) Տարահանվածներին ընդունող բնակավայրեր՝

Մարզի Վաղարշապատ համայնքի Էջմիածին քաղաքը,  
Մարզի Վաղարշապատ համայնքի Ոսկեհատ բնակավայրը,  
Մարզի Վաղարշապատ համայնքի Դողս բնակավայրը,  
Մարզի Վաղարշապատ համայնքի Մրգաստան բնակավայրը,  
Մարզի Վաղարշապատ համայնքի Շահումյան բնակավայրը,  
Մարզի Վաղարշապատ համայնքի Դաշտ բնակավայրը,

Մարզի Վաղարշապատ համայնքի Ամբերդ բնակավայրը,  
Մարզի Փարաքար խոշորացված համայնքի Փարաքար բնակավայրը,  
Մարզի Արաքս համայնքի Ջրառատ բնակավայրը,  
Մարզի Արաքս համայնքի Գայ բնակավայրը,  
Մարզի Մեծամոր համայնքի Արմավիր բնակավայրը,  
Մարզի Մեծամոր համայնքի Երասխահուն բնակավայրը,  
Մարզի Մեծամոր համայնքի Տանձուտ բնակավայրը բնակավայրը,  
Մարզի Մեծամոր համայնքի Բամբակաշատ բնակավայրը,  
Մարզի Մեծամոր համայնքի Նորապատ բնակավայրը,  
Մարզի Արմավիր համայնքի Սարդարապատ բնակավայրը,  
Մարզի Արմավիր համայնքի Խանջյան բնակավայրը:

4) Պետական կառավարման տարածքային մարմիններ և կազմակերպություններ՝  
ա. ՀՀ Արմավիրի մարզպետի աշխատակազմը

բ. ՀԱԷԿ ՓԲԸ,

գ. ՀՀ ՆԳՆ փրկարար ծառայության (այսուհետ՝ ՓԾ) Արմավիրի մարզային փրկարարական վարչությունը (այսուհետ՝ ՄՓՎ),

դ. ՀՀ ՆԳՆ ոստիկանության քրեական ոստիկանության գլխավոր վարչության Արմավիրի մարզային վարչությունը,

ե. ՀՀ ՆԳՆ համայնքային ոստիկանության գլխավոր վարչության Արմավիրի բաժինը,

զ. ՀՀ առողջապահության նախարարության (այսուհետ՝ ԱՆ) «Արմավիրի» բժշկական կենտրոնը (այսուհետ՝ ԲԿ),

է. ՀՀ ԱՆ «Մեծամորի ԲԿ» ՓԲԸ,

ը. «Տելեկոմ Արմենիա» ԲԲԸ ցանցերի պլանավորման և կառուցման վարչության Երևանի և հարակից մարզերի շահագործման բաժնի Արմավիրի թիմը,

թ. «Հարավկովկասյան երկաթուղի» ՓԲԸ «Արմավիրի կայարան»-ը,

ժ. ՀՀ շրջակա միջավայրի նախարարության «Հիդրոօդերևութաբանության և մոնիթորինգի կենտրոն» ՊՈԱԿ-ի Արմավիրի օդերևութաբանական կայանը,

ժա. «Հայկական էլեկտրական ցանցեր» ՓԲԸ «Մուսալեռ» մասնաճյուղի Արմավիրի և Էջմիածնի շրջանային էլ ցանցերը,

ժբ. ՀՀ Ազգային անվտանգության ծառայության (այսուհետ՝ ԱԱԾ) տարածքային ստորաբաժանումը,

ժգ. ՀՀ պաշտպանության նախարարության (այսուհետ՝ ՊՆ) Շիրակի զինվորական կայազորը,

ժդ. «Վեոլիա Ջուր» ՓԲԸ «Հարավ շահագործման տնօրինություն», «Արմավիրի» և «Էջմիածին» շահագործման տեղամասը,

#### 5) Ներգրավվող ուժերը

ՀԱԷԿ-ի ընդհանուր վթարի դեպքում Մարզի բնակչության պաշտպանության միջացառումների իրականացման համար ՆՊՄԻ և ՇՊՄՊ գոտիներում ներգրավվում են հետևյալ ուժերը՝

ա. վթարային ճառագայթային մոնիթորինգի համար՝ ՀՀ ՆԳՆ ՓԾ և ՀՀ զինված ուժեր.

բ. մարդկանց սանիտարական մշակման, տարածքների և տեխնիկայի հատուկ մշակման համար՝ ՀՀ ՆԳՆ ՓԾ, ՀՀ տարածքային կառավարման և ենթակառուցվածքների նախարարության (այսուհետ՝ ՏԿԵՆ) ջրայի կոմիտեն, ՀՀ ԱՆ համապատասխան

ստորաբաժանումները, ՀՀ ՊՆ ռադիացիոն, քիմիական և կենսաբանական պաշտպանության գործերը.

գ. առաջին բժշկական օգնության և տուժածների տեղափոխման համար՝ ՀՀ առողջապահության նախարարության «Մեծամորի ԲԿ» ՓԲԸ մասնագիտացված բժշկական բրիգադներ (առնվազն 4 բժիշկ).

դ. գերճառագայթահարված հիվանդների ախտորոշման և բժշկական սուուգումների համար՝ ՀՀ ԱՆ օրթոպեդիայի, այրվածքների և ճառագայթաբանության կենտրոն.

ե. հակահրդեհային գործողությունների համար՝ ՀՀ ՆԳՆ ՓԾ տարածքային ստորաբաժանումների հրշեջ-փրկարարական ջոկատներից 2 համահավաք հակահրդեհային ջոկատներ (առնվազն 66 հրշեջ)՝ 10 միավոր ԱԲ-40 տեխնիկայով.

զ. պարետային ծառայության կազմակերպման համար ՇՊՄՊ գոտու շրջափակման համար՝ ՀՀ ՆԳՆ ոստիկանության համապատասխան ստորաբաժանումները.

է. տարահանման միջոցառումների տրանսպորտային ապահովման համար՝ ՀՀ ՏԿԵՆ տարահանման գործում ներգրավվում է միկրոավտոբուսները (670 միավոր) և գնացք 1 շարժակազմ (30 վագոն) (նախատեսվում են տրանսպորտային միջոցներ՝ իրավիճակի կտրուկ փոփոխման դեպքում լրացուցիչ տարահանում իրականացնելու համար).

ը. բնակչության ազդարարման կազմակերպման համար՝ ՀՀ ՆԳՆ 112 օպերատիվ կառավարման կենտրոնը.

թ. ՆՊՄԻ և ՇՊՄՊ գոտիների բնակչության ազդարարման համակարգի ստեղծման և անխափան աշխատանքի ապահովման համար պատասխանատու է ՀԱԷԿ-ը:

Վթարային արձագանքող ստորաբաժանումները նախապես ապահովվում են կայուն յոդի պատրաստուկներով, անհատական պաշտպանության միջոցներով, անհատական դոզիմետրերով, ռադիոմետրիկ սարքավորումներով ՀՀ ՆԳՆ պետական ռեզերվների գործակալության կողմից՝ համապատասխան պետական կառավարման մարմինների և կազմակերպությունների ղեկավարների ներկայացրած հայտերի հիման վրա:

#### 4. Աջակցություն բնակչության պաշտպանության միջոցառումներին

ՀԱԷԿ-ի ճգնաժամային կառավարման կենտրոնից ՀԱԷԿ-ում տեղի ունեցած ճառագայթային վթարի մասին հաղորդագրությունը ծածկագրի ձևով փոխանցվում է ՀՀ ՆԳՆ 112 օպերատիվ կառավարման կենտրոն և ՀՀ միջուկային անվտանգության կարգավորման կոմիտե ու ՀՀ տարածքային կառավարման և ենթակառուցվածքների նախարարությունը:

«Ատոմ-8», «Ատոմ-7», «Ատոմ-6», «Ատոմ-5», «Ատոմ-4» ծածկագրերն ստանալու դեպքում ՀՀ ՆԳՆ 112 օպերատիվ կառավարման կենտրոնից ազդանշանը փոխանցվում է վթարային հակազդման գործընթացին ներգրավված պետական կառավարման մարմինների ղեկավարներին կամ նրանց փոխարինող անձանց, ՀՀ ՊՆ, ՀՀ ԱԱԾ: Պետական կառավարման մարմինների ղեկավարներն իրենց հերթին կազմակերպում են արձագանքող վթարային խմբերի անձնակազմի ազդարարումը և հավաքը մշտական աշխատավայրերում (ծառայության վայրերում), կազմակերպում նախարարությունների (գերատեսչությունների) օպերատիվ խմբերի աշխատանքը: Գործի մեջ են դրվում ՀԱԷԿ-ի ընդհանուր վթարի դեպքում իրենց գործողությունների պլանները:

Զուգահեռ ազդանշանները ՀԱԷԿ-ի ճգնաժամային կառավարման կենտրոնից փոխանցվում են ՀՀ ՆԳՆ 112 օպերատիվ կառավարման կենտրոն: ՀՀ ՆԳՆ 112 օպերատիվ կառավարման կենտրոնի ահազանգերի կառավարման վարչության Արմավիրի բաժանմունքի հրահանգիչը կազմակերպում է ՀՀ Մարզի արտակարգ իրավիճակներում գործող մշտական հանձնաժողովի և տարահանման հանձնաժողովի ազդարարումը:

ՀԱԷԿ-ի վթարների դեպքում բնակչության պաշտպանության մասին որոշումներն ընդունում է ՀՀ արտակարգ իրավիճակների պետական հանձնաժողովը: Մարզի

արտակարգ իրավիճակների հանձնաժողովը կազմակերպում և իրականացնում է բնակչության պաշտպանության միջոցառումները:

Բնակչության պաշտպանության միջոցառումները համայնքներում և կազմակերպություններում իրականացնում են համայնքային և օբյեկտային ԱԻ հանձնաժողովները:

Բնակչության պատսպարման ուղղությամբ Արմավիրի մարզպետի աշխատակազմի ուղրտը համակարգող վարչությունը ղեկավարում և կազմակերպում է պաշտպանական կառույցների պատրաստության բերման միջոցառումները, այդ նպատակով գրավոր պայմանավորվածություն ձեռք բերելով պաշտպանական կառույցներ ընդգրկող կազմակերպությունների և շինարարական ընկերությունների ղեկավարների հետ:

Կազմակերպում և օժանդակում է նաև բնակելի շենքերի նկուղների և առաջին հարկերի ճառագայթային թաքստոցների հարմարեցումը: Այդ նպատակով ձեռք է բերում և հատկացնում շինանյութեր:

Ճառագայթային պաշտպանության ուղղությամբ Արմավիրի մարզպետի աշխատակազմի ուղրտը համակարգող վարչությունը վահանաձև գեղձի արգելափակման համար նախատեսված կայուն յոդի պատրաստուկների անհրաժեշտ քանակությունը նախօրոք ստանում և կազմակերպում է բաշխումը ՆՊՄԻ և ՇՊՄՊ գոտիներում գտնվող համայնքների բնակչությանը, ինչպես նաև կազմակերպությունների ղեկավարներին՝ ըստ աշխատողների թվի:

Բնակչության պաշտպանության համար նախատեսված անհատական պաշտպանության միջոցները, համաձայն ՀՀ Արմավիրի մարզպետի կողմից ՀՀ ՆԳՆ պետական ռեզերվների գործակալությանը ներկայացված հայտի, ստացվում և իրականացվում է բաշխումը՝ համաձայն բնակչությանը և աշխատողներին ԱՊՄ բաշխման հաշվարկների:

Մարզի բնակչության տարահանման միջոցառումները ղեկավարում է Մարզի տարահանման հանձնաժողովը:

Մարզի տարահանման հանձնաժողովը սահմանում է տարահանման ժամկետները (սկիզբը և ավարտը), իրականացնում է տարահանման տրանսպորտային ապահովումը, կազմակերպում է տարահանման միջանկյալ հավաքակայանների ծավալումը:

#### 4.1 Բնակչության պատսպարում.

ՀԱԷԿ-ից ՆՊՄԻ գոտու համայնքների բնակչության ազդարարումն իրականացվում է, երբ ՀԱԷԿ-ում տեղի ունեցած պատահարը դասակարգվում է որպես «Ընդհանուր վթար» (Ատոմ - 3, 2, 1 ծածկագրերի դեպքում): Բնակչության համար այս ազդանշանը հանդիսանում է անհատական պաշտպանական միջոցների կիրառման, կայուն յոդի պատրաստուկների ընդունման և պատսպարման մասին հրահանգ:

ՆՊՄԻ գոտու բնակավայրերում պատսպարման համար օգտագործվում են առկա հակաճառագայթային թաքստոցները և բազմաբնակարան շենքերի, առանձնատների և կազմակերպությունների նկուղները:

ՇՊՄՊ գոտու համայնքների բնակչության պատսպարումն իրականացվում է ընտրովի, ելնելով ճառագայթային մոնիտորինգի տվյալներից:

Ավելի բարձր միջամտման մակարդակների դեպքում (Ատոմ - 3, 2, 1 ծածկագրերի դեպքում) պարտադիր պատսպարման ենթակա են նաև ՇՊՄՊ գոտու բնակավայրերի բնակչությունը: Այդ նպատակով ՇՊՄՊ գոտու համայնքներում առկա նպաստարանները, հակաճառագայթային թաքստոցները, կազմակերպությունների, բազմաբնակարան շենքերի և առանձնատների նկուղները:

Պատսպարումից դուրս մնացող բնակչության պատսպարման նպատակով օգտագործվում են առաջին հարկերի հարմարեցված տարածքները:

#### 4.2 Ճառագայթային մոնիթորինգ

ՀԱԷԿ-ի ընդհանուր վթարի սկզբնական և միջին փուլերում ճառագայթային հսկողության նպատակն է ՆՊՄԻ և ՇՊՄՊ գոտիներում՝

1) ռադիոակտիվ ամպի տարածման ուղղության ճշտումը՝ գամմա ճառագայթման հզորության պարբերական չափմամբ.

2) շրջակա միջավայրի օբյեկտների արտաքին աղտոտվածության ճշտումը:

Ռադիոակտիվ ամպի տարածման ուղղության և շրջակա միջավայրի օբյեկտների արտաքին աղտոտվածության ճշտման նպատակով գամմա- ճառագայթման հզորության չափումներն իրականացնում են՝

1) ՆՊՄԻ գոտու բնակավայրերում և ճանապարհների վրա՝ ՀՀ ՆԳՆ ՓԾ ռադիացիոն մոնիթորինգի և արձագանքման խմբերը՝ 5 հիմնական խումբ (այդ թվում ՄՓՎ խումբը), յուրաքանչյուրում՝ 3 մարդ և 10 պահեստային խումբ, յուրաքանչյուրում՝ 3 մարդ, ՀՀ միջուկային անվտանգության կարգավորման պետական կոմիտեի ռադիացիոն մոնիթորինգի խումբը (1 խումբ՝ 3 մարդ) ու ՀՀ ՊՆ ռադիացիոն, քիմիական, կենսաբանական պաշտպանության զորքերը: Չափումներն իրականացվում են յուրաքանչյուր 45-30 րոպեն մեկ անգամ պարբերությամբ՝ պահպանելով ճառագայթային անվտանգության կանոնները: ՀՀ ՆԳՆ ՓԾ խմբերն աշխատում են հերթափոխային կարգով՝ օգտագործելով միևնույն սարքերի հնգական լրակազմերը: ՀՀ միջուկային անվտանգության կարգավորման պետական կոմիտեի խումբն իրականացնում է ստուգիչ-հսկողական չափումներ.

2) ՇՊՄՊ գոտու բնակավայրերում և ճանապարհների վրա՝ ՀՀ ՆԳՆ ՓԾ ռադիացիոն մոնիթորինգի և արձագանքման խմբերը ՀՀ միջուկային անվտանգության կարգավորման պետական կոմիտեի ռադիացիոն մոնիթորինգի խումբը (1 խումբ՝ 3 մարդ) ու ՀՀ ՊՆ ռադիացիոն, քիմիական, կենսաբանական պաշտպանության զորքերը: Չափումներն իրականացվում են յուրաքանչյուր 15-30 րոպեն մեկ անգամ՝ պահպանելով ճառագայթային անվտանգության կանոնները: ՀՀ ՆԳՆ ՓԾ խմբերն աշխատում են հերթափոխային կարգով՝ օգտագործելով միևնույն սարքերի հնգական լրակազմերը: ՀՀ միջուկային անվտանգության կարգավորման պետական կոմիտեի խումբն իրականացնում է ստուգիչ-հսկողական չափումներ:

ՄՓՎ մոնիթորինգի խումբն ընդգրկված լինելով ՀԱԷԿ-ի ընդհանուր վթարի դեպքում ՆԳՆ ՓԾ ճառագայթային մոնիտորինգ իրականացնող հիմնական խմբերի կազմում, ՄՓՎ տրանսպորտային միջոցով չափումներն իրականացնում է 4-րդ երթուղով -ք.Արմավիր, Մրգաշատ, Մեծամոր, Մայիսյան գյուղական բնակավայրեր:

ՓԾ մոնիտորինգի հիմնական մյուս խմբերի երթուղիներն են՝

1-ին երթուղի - ք.Երևան, Նոր Ամանոս, Նոր Եդեսիա, Արագածոտն գյուղական բնակավայրեր (Արագածոտնի մարզ) .

2-րդ երթուղի - ք.Երևան, Աղավնատուն, Արագած, Ծաղկալանջ Ֆերիկ, Հայթաղ, Արշալույս գյուղական բնակավայրեր.

3-րդ երթուղի - ք.Երևան, Ծիածան, Հովտամեջ, Գեղակերտ, Ակնալիճ, Տարոնիկ, Առատաշեն, Խորոնք գյուղական բնակավայրեր.

5-րդ երթուղի - ք.Երևան, գ.Արմավիր, Արևիկ, Եղեգնուտ, Զարթոնք, Արտաշար գյուղական բնակավայրեր:

#### 4.2 Բնակչության տարահանում և ընդունում.

Միջամտման ցածր մակարդակների դեպքում իրականացվում է ՆՊՄԻ գոտու համայնքների բնակչության պտսպարում՝ հնարավոր է նաև ժամանակավոր տեղափոխում, իսկ ՇՊՄՊ գոտու համայնքների բնակչության տարահանումն իրականացվում է ընտրովի՝ ելնելով ճառագայթային մոնիտորինգի տվյալներից:

Միջամտման բարձր մակարդակների դեպքում իրականացվում է ՆՊՄԻ և ՇՊՄՊ գոտիների ողջ բնակչության տարահանում:

Ճառագայթային աղտոտվածության գոտու համայնքների բնակչության տարահանումն իրականացվում է հիմնականում ավտոտրանսպորտով: Արմավիր քաղաքի բնակչության տարահանումն իրականացվում է երկաթուղային տրանսպորտով: Տարահանումն իրականացվում է անմիջական պատասպարման վայրերից:

ՆՊՄԻ գոտու 5 բնակավայրերից Մարզի բնակավայրեր տարահանվում են 3-ը: Մեծամոր քաղաքի բնակչությունը տարահանվում է ք. Հրազդան, Մայիսյան գյուղի բնակչությունը՝ ք. Թալին:

ՇՊՄՊ գոտու 17 բնակավայրերից Մարզի բնակավայրեր տարահանվում են 13-ը: Արմավիր քաղաքի բնակչությունը տարահանվում է ք. Գյումրի, Աղավաատուն համայնքի բնակչությունը՝ ք. Եղվարդ, Արագած գյուղի բնակչությունը՝ Արագածոտնի մարզի Օշական գյուղ, իսկ Հայթաղ գյուղի բնակչությունը՝ ք. Աշտարակ:

Պատասպարման վայրից դուրս գալու և ճառագայթային աղտոտվածության գոտում գործելակերպի կանոնների մասին տեղեկատվությունը բնակչությանը հասցվում է հեռուստատեսության, ռադիոյի և շարժական բարձրախոս սարքերի միջոցով:

Ավտոտրանսպորտով տարահանումն իրականացվում է երկու փուլով՝

- առաջին փուլում բնակչությունը համայնքում առկա տրանսպորտային միջոցներով, նաև հետիոտն, տարահանվում է ՇՊՄՊ գոտու սահմանագծում ծավալված միջանկյալ կետեր:

- երկրորդ փուլում, միջանկյալ կետերում ծավալված սանիտարական մշակման կետերում սանիտարական մշակում անցնելուց հետո, ՀՀ Բարձր տեխնոլոգիական արդյունաբերության նախարարության կողմից հատկացված միկրոավտոբուսներով բնակչությունը տարահանվում է նախատեսված ժամանակավոր բնակեցման վայրեր (ընդունող բնակավայրեր):

Վերաբնակեցման վայրերում ծավալվում են ընդունման հավաքակայաններ, որտեղ տարահանված բնակչությունն ապահովվում է ժամանակավոր կացարաններով, սննդով և առաջին անհրաժեշտության այլ միջոցներով: Մարզում ծավալվում են տարահանվածների ընդունման 18 հավաքակայաններ:

#### 5. Տարահանված բնակչության ապահովումը

1) Տարահանված բնակչության կենսաապահովման գործընթացը կազմակերպվում է տարածքային սկզբունքով:

Տարահանված բնակչության կենսաապահովման միջոցառումները կազմակերպվում են ՀՀ պետական կառավարման տարածքային և տեղական ինքնակառավարման մարմինների, կազմակերպությունների կողմից:

Տեղաբաշխման տեղամասերում տեղաբաշխված բնակչության կենսաապահովման նյութատեխնիկական ապահովումն ու ֆինանսավորումն իրականացվում են ՀՀ պետական պահուստի, ՀՀ պետական բյուջեի և օրենքով չարգելված այլ միջոցների հաշվին:

2) Տարահանված բնակչության ապահովումը ներառում է՝

Կացարաններով ապահովումը,

Կենցաղ- տնտեսական ապահովումը,

Ջրամատակարարումը և սանիտարական ապահովումը,

Բժշկական ապահովումը,

Սննդի և նյութական ապահովումը,

Կրթության ապահովումը,

Սոցիալական և զբաղվածության ապահովումը:

#### 6. Փոխհամագործակցություն

ՀԱԷԿ-ի վթարի սպառնալիքի և առաջացման դեպքում վթարային ռակագրման գոտու համայնքների բնակչության պաշտպանության միջոցառումների իրականացման և հետևանքների վերացման գործում իրականացվում է փոխհամագործակցություն ՀՀ ՊՆ, ՀՀ

ՆԳՆ ոստիկանության և հարևան մարզերի հետ՝ համաձայն փոխգործողությունների համապատասխան պլանների:

Համագործակցությունն իրականացվում է հետևյալ ուղղություններով՝

- որոնողափրկարարական աշխատանքների կատարում,
- տուժածներին առաջին օգնության ցուցաբերում և տեղափոխում բժշկական հաստատություններ,
- աղետի գոտու բնակավայրերում հասարակական կարգի և գույքի պահպանում,
- տուժածների և նյութական միջոցների տարահանման երթուղիներում անվտանգության ապահովում,
- մասնակցություն հետևանքների վերացման աշխատանքներին:

07.05.2026

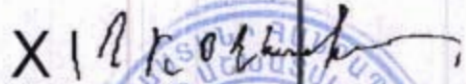

ԱՐԱՄ ՀՈՎՀԱՆՆԻՍՅԱՆ

Подписано: HOVHANNISYAN ARAM 3812640023

«Արմավիրի մարզպետի աշխատակազմի  
գլխավոր քարտուղար

Ա. Հովհաննիսյան



Հ Ա Շ Կ Ա Ր Կ  
ԼՍԻԱԿՈՐՄԱՆ ԳՈՏԻՆԵՐՈՒՄ ԲԱՍԿԶՈՒԹՅԱՆ ԱՆՀԱՏԱԿԱՆ ԴԱՇՊԱՆՈՒԹՅԱՆ ՄԻՋՈՑՆԵՐՈՎ ԱՊԸՈՎԱՄԱՆ ՄԱՍԻՆ

ԳԳ n/ Կ	Համայնքը	Բնակավայրը	Բնակչու- բյան բնակա- նակը	Անհու- մեշտ հակա- զազերի քանակը	Կազմա- կեր պուրյուն ներից և համայնք- ներից		Պետա- կան ռեզերվ ից		ԿԶԴ - ԴԴՖ-Դ ԳԴ-Ե ԳԴ-5			Անհրաժեշտ ոլնակալների քանակը	Կազմակեր- պուրյունն րից և համայնք- ներից		Պետական ռեզերվից	Լշումներ	
					Հատկացվում է	Չհատկացվում է	Հատկացվում է	Չհատկացվում է	Հատկացվում է	Չհատկացվում է							
ՆՊՄԻ գտրի																	
1	Մեծատր	ք. Մեծատր	12737	12737	-	-	-	-	-	-	-	12737	-	-	-	-	-
2	Վարչարքապատ	գ. Ալմալիճ	3358	3358	-	-	-	-	-	-	-	3358	-	-	-	-	-
3	Վարչարքապատ	գ. Արշարույս	4296	4296	-	-	-	-	-	-	-	4296	-	-	-	-	-
4	Մրտավիր	գ. Մայիսյան	2182	2182	-	-	-	-	-	-	-	2182	-	-	-	-	-
5	Ֆերիկ համայնք	գ. Ֆերիկ	499	499	-	-	-	-	-	-	-	499	-	-	-	-	-
ՇՊՄՊ գտրի																	
6	Մրտավիր	ք. Մրտավիր	39620	39620	-	-	-	-	-	-	-	39620	-	-	-	-	-
7		գ. Նորավան	1380	1380	-	-	-	-	-	-	-	1380	-	-	-	-	-
8		գ. Արևիկ	3049	3049	-	-	-	-	-	-	-	3049	-	-	-	-	-
9		գ. Եղեգնատ	2272	2272	-	-	-	-	-	-	-	2272	-	-	-	-	-
10		գ. Չարբոնք	2262	2262	-	-	-	-	-	-	-	2262	-	-	-	-	-
11		գ. Սրգաշատ	6006	6006	-	-	-	-	-	-	-	6006	-	-	-	-	-
12	Մեծատր	գ. Տարոնիկ	2363	2363	-	-	-	-	-	-	-	2363	-	-	-	-	-
13		գ. Արտաշատ	1376	1376	-	-	-	-	-	-	-	1376	-	-	-	-	-
14		գ. Աղավնատուն	3547	3547	-	-	-	-	-	-	-	3547	-	-	-	-	-
15		գ. Արագած	2963	2963	-	-	-	-	-	-	-	2963	-	-	-	-	-
16		գ. Գեղակերտ	2871	2871	-	-	-	-	-	-	-	2871	-	-	-	-	-
17		գ. Օտրկալանք	1583	1583	-	-	-	-	-	-	-	1583	-	-	-	-	-
18		գ. Օլիան	1263	1263	-	-	-	-	-	-	-	1263	-	-	-	-	-
19	Վարչարքապատ	գ. Հովտանձ	1285	1285	-	-	-	-	-	-	-	1285	-	-	-	-	-
20		գ. Հայքար	3076	3076	-	-	-	-	-	-	-	3076	-	-	-	-	-
21	Մրտա	գ. Արտաշեն	3085	3085	-	-	-	-	-	-	-	3085	-	-	-	-	-
22		գ. Խորունք	2840	2840	-	-	-	-	-	-	-	2840	-	-	-	-	-
ԸՆԴԱՄԵՆԸ			103913	103913	-	-	-	-	-	-	-	103913	-	-	-	-	-

**ՀԱՇՎԱՐԿ**  
**ԱՐՄԱՎԻՐԻ ՄԱՐԶԻ ՀԱԷԿ-ԻՆ ՀԱՐԱԿԻՑ 10 ԿՄ ԳՈՏՈՒ ԲՆԱԿԱՎԱՅՐԵՐԻ**  
**ԲՆԱԿՉՈՒԹՅԱՆ ՎԱՀԱՆԱԶԵՎ ԳԵՂՁԻ ԱՐԳԵԼԱՓԱԿՄԱՆ**

N	Բնակավայրի անվանումը	Բնակչության ընդամենը միություններ	Որից ըստ տարիքի		Կայուն յոդի 1	Օրվա համար		ընդամենը
			0-16	16 և ավելի	Ընդամենը (գրամ)	ընդամենը		
						0-16 (գրամ)	16 և ավելի (գրամ)	
1	2	3	4	5	6	7	8	9
1.	Մեծամոր համայնք ք.Մեծամոր	12737	2565	10172	1489,085	166,725	1322,36	
2.	Մեծամոր համայնք գ. Ակնալիճ	3358	921	2437	376,675	59,865	316,81	
3.	Վաղարշապատ համայնք գ. Արշալույս	4296	909	3387	499,395	59,085	440,31	
4.	Արմավիր համայնք գ. Մայիսյան	2182	506	1676	250,77	32,89	217,88	
5.	Ֆերիկ համայնք	499	128	371	56,55	8,32	48,23	
6.	Արմավիր համայնք ք. Արմավիր	39620	9878	29742	4508,53	542,07	3866,46	
7.	Արմավիր համայնք գ. Նորավան	1380	381	999	154,635	24,765	129,87	
8.	Մեծամոր համայնք գ. Արևիկ	3049	791	2258	344,955	51,415	293,54	
9.	Մեծամոր համայնք գ. Եղեգնուտ	2272	528	1744	261,04	34,32	226,72	
10.	Մեծամոր համայնք գ. Զարթոնք	2262	530	1732	259,61	34,45	225,16	
11.	Մեծամոր համայնք գ. Մրգաշատ	6006	1554	4452	679,77	101,01	578,76	
12.	Մեծամոր համայնք գ. Տարոնիկ	2363	655	1708	264,615	42,575	222,04	
13.	Մեծամոր համայնք գ. Արտաշար	1376	415	961	151,905	26,975	124,93	
14.	Վաղարշապատ համայնք գ. Աղավնատուն	3547	965	2582	398,385	62,725	335,66	
15.	Վաղարշապատ համայնք գ. Արագած	2963	671	2292	341,575	43,615	297,96	
16.	Վաղարշապատ համայնք գ. Գեղակերտ	2871	740	2131	325,13	48,1	277,03	
17.	Վաղարշապատ համայնք գ. Ծաղկայանք	1583	497	1086	173,485	32,305	141,18	
18.	Վաղարշապատ համայնք գ. Ծիածան	1263	279	984	146,055	18,135	127,92	
19.	Վաղարշապատ համայնք գ. Հովտամեջ	1285	417	868	139,945	27,105	112,84	
20.	Վաղարշապատ համայնք գ. Հայթաղ	3076	549	2527	364,195	35,685	328,51	
21.	Արաքս համայնք գ. Առատաշեն	3085	937	2148	340,145	60,905	279,24	
22.	Արաքս համայնք Գ. Խորոնք	2840	686	2154	324,61	44,59	280,02	
	Ընդամենը մարզում	103913	25502	78411	11851,06	1657,63	10193,43	

ՀԱՇՎԱՐԿ  
ՀԱՅԱՍՏԱՆԻ ՀԱՆՐԱՊԵՏՈՒԹՅԱՆ ԱՐՄԱԿԻՐԻ ՄԱՐԶԻ ՀԱԿԱՐԴԵՀԱՅԻՆ ՈՒԺԵՐԻ

Հ/Հ	Անվանումը	Տեխնիկայի տեսակը	Քանակը	Անձնակազմի քանակը	Ծանոթություն
1	2	3	4	5	6
1	Արմավիրի հրշեջ փրկարարական ջոկատ	ԱԲ 40- ՋԻԼ 130 ԿԱՄԱՁ ԱԲ-40 Դոնգֆենգ 3.5 Ջիլ ջրատար Իսուզու 4x4 Գազել միկրոավտոբուս	1 1 1 1 1 1	46	
2	Վաղարշապատի հրշեջ փրկարարական ջոկատ	Իսուզու 3.5 4x4 ԿԱՄԱՁ ԱԲ-40 Դոնգֆենգ 3.5 Ուազ պիկապ	1 1 1 1	32	
3	Բաղրամյանի հրշեջ փրկարարական ջոկատ	ՋԻԼ 130 ԱԲ 40 ԿԱՄԱՁ ԱԲ-40 Գազել փրկարարական	2 1 1	26	
	Ընդամենը		14	104	

Հ Ա Շ Վ Ա Ր Կ

ՆԱԽԱՀԱՐՁԱԿ ՊԱՇՏՊԱՆԱԿԱՆ ՄԻՋՈՑԱՌՈՒՄՆԵՐԻ ԻՐԱԿԱՆԱՑՄԱՆ ԵՎ ՇՏԱՊ ՊԱՇՏՊԱՆԱԿԱՆ ՄԻՋՈՑԱՌՈՒՄՆԵՐԻ ՊԼԱՆԱՎՈՐՄԱՆ ԳՈՏԻՆԵՐԻ ԲՆԱԿՉՈՒԹՅԱՆ ԻՐԱՅԻՆ ԱՊԱՀՈՎՄԱՆ ՄԻՋՈՑՆԵՐԻ՝ ԸՍՏ ԲՆԱԿԱՎԱՅՐԵՐԻ

ԳԳ ը/կ	Տարահանվող		Բնակչության թվաքանակը	Նյութական ապահովման միջոցների (հազուստ, կոշիկ) հաշվարկը ըստ տարիքի և ըստ սեռի				
	համայնք	բնակավայր		17-ից բարձր			17-ից ցածր	
				մինչև 2 տ	2-7 տ	7-17 տ	տղամարդ	կին
1	2		3	4	5	6	7	8
<b>ՆՊՄԻ գոտի</b>								
1	Մեծամոր	բ. Մեծամոր	12737	395	955	1846	4786	4755
2		գ. Ակնալիճ	3358	104	251	486	1262	1255
3	Վաղարշապատ	գ. Արշալույս	4296	133	322	622	1615	1604
4	Արմավիր	գ. Մայիսյան	2182	67	163	316	820	816
5	Ֆերիկ	Գ. Ֆերիկ	499	15	37	72	187	188
<b>ՇՊՄՊ գոտի</b>								
6	Արմավիր	բ. Արմավիր	39620	1228	2971	5744	14897	14780
7		գ. Նորավան	1380	42	103	200	518	517
8	Մեծամոր	գ. Արևիկ	3049	94	228	442	1146	1139
9		գ. Եղեգնուտ	2272	70	170	329	854	849
10		գ. Ջարթոնք	2262	70	169	327	850	846
11		գ. Սրգաշատ	6006	186	450	870	2258	2242
12		գ. Տարոնիկ	2363	73	177	342	888	883
13		գ. Արտաշար	1376	42	103	199	517	515
14		գ. Աղավնատուն	3547	109	266	514	1333	1325
15		գ. Արագած	2963	91	222	429	1114	1107
16		գ. Գեղակերտ	2871	89	215	416	1079	1072
17		գ. Ծաղկալանջ	1583	49	118	229	595	592
18	գ. Ծիածան	1263	39	94	183	474	473	
19	Վաղարշապատ	գ. Հովտամեջ	1285	40	96	186	483	480
20		գ. Հայթաղ	3076	95	230	446	1156	1149
21	Արաքս	գ. Առատաշեն	3085	96	231	447	1159	1152
22		գ. Խորոնք	2840	88	213	411	1067	1061
<b>Ընդամենը</b>			<b>103913</b>	<b>3215</b>	<b>7784</b>	<b>15056</b>	<b>39058</b>	<b>38800</b>

ՀԱՇՎԱՐԿ

ԼԱԽԱՀԱՐՁԱԿ ԴԱՇՏՊԱՆԱԿԱՆ ՄԻՋՈՑԱՌՈՒԽՆԵՐԻ ԻՐԱԿԱՆԱՑՄԱՆ ԵՎ  
ԾՏԱԿ ԴԱՇՏՊԱՆԱԿԱՆ ՄԻՋՈՑԱՌՈՒԽՆԵՐԻ ԴԱՆԱԿԱՌՄԱՆ ԳՈՏԻՆԵՐԻՑ  
ԲՆԱԿԳՈՒԹՅԱՆ ՏԱՐԱՀԱՆՄԱՆ ՄԻՋԱՆԿՅԱՆ ԿԵՏԻՐԻ

ՀՀ Ը/Կ	Տարահանման միջանկյալ հավաքակալայնը	Տարահանվող բնակչության թվաքանակը	Համայնք	Տարահանվող բնակավայր		Տարահանվող վրոջ թվաչափությունը	Ընդունող բնակավայրը	Նշումներ
				Տարահանվող բնակավայր	Տարահանվող վրոջ թվաչափությունը			
1	<b>գ. Աղավեստուն</b> (Վարդարշապատ համայնք)	12454	Վարդարշապատ	գ. Ծարղիկալանջ	1583	<b>գ. Ամբերդ</b> (Վարդարշապատ համայնք) <b>բ. Աշտարակ</b> (Արագածոտնի մարզ) <b>գ. Ոսկեհատ</b> (Վարդարշապատ համայնք) <b>գ. Օշական</b> (Արագածոտնի մարզ) <b>բ. Եղվարդ</b> (Կոտայքի մարզ) <b>բ. Հրազդան</b> (Կոտայքի մարզ) <b>բ. Էջմիածին</b> (Վարդարշապատ համայնք)		
				գ. Հայբաղ	3076			
				գ. Հովտամեջ	1285			
				գ. Արագած	2963			
				գ. Աղավեստուն	3547			
				բ. Մեծանոր	12737			
2	<b>բ. Էջմիածին</b> (կամրջի մոտ) (Վարդարշապատ համայնք)	23948	Մեծանոր	գ. Ավանյիճ	3358	<b>գ. Ոսկեվազ</b> (Արագածոտնի մարզ) <b>բ. Փարաքար</b> (Փարաքար համայնք) <b>բ. Դորս</b> (Վարդարշապատ համայնք) <b>գ. Շահումյան, Դաշտ</b> (Վարդարշապատ համայնք)		
				գ. Արշարույս	4269			
				գ. Առատաշեն	3085			
				գ. Ֆերիկ	499			
				գ. Գեղակերտ	2871			
3	<b>գ. Ծարղիկունք</b> (Վարդարշապատ համայնք)	4134	Վարդարշապատ	գ. Ծիածան	1263	<b>գ. Մրգաստան</b> (Վարդարշապատ համայնք) <b>գ. Տանձուտ</b> (Մեծանոր համայնք) <b>գ. Երասխահուն</b> (Մեծանոր համայնք) <b>գ. Ջրառատ</b> (Արաքս համայնք)		
				գ. Զարթոնք	2262			
				գ. Եղեգնուտ	2272			
4	<b>գ. Եղեգնուտ</b> (Ելքի մոտ) (Մեծանոր համայնք)	5910	Մեծանոր	գ. Արտաշար	1376			

5	Գ. Արձափիր (մուտքի մոտ) (Մեծամոր համայնք)	3049	Մեծամոր	Գ. Արևիկ	3049	Գ. Արձափիր (Մեծամոր համայնք)	
6	Գ. Հայկական (Մեծամոր համայնք)	6006	Մեծամոր	Գ. Մրգաշատ	6006	Գ. Սարդարապատ, (Արձափիր համայնք) Գ. Բանբակաշատ (Մեծամոր համայնք)	
7	Ք. Արձափիր (ելքից դուրս) (Արձափիր համայնք)	41802	Արձափիր	Գ. Մայիսյան	2182	Ք. Թալին (Արագածոտնի մարզ)	
8	Գ. Լուկաշին (Արձափիր համայնք)	1380	Արձափիր	Ք. Արձափիր	39620	Ք. Գյումրի (Շիրակի մարզ)	
9	Գ. Խորոնք (Արաքս համայնք)	5203	Արաքս	Գ. Նորավան	1380	Գ. Խանջյան (Արձափիր համայնք)	
			Մեծամոր	Գ. Խորոնք Գ. Տարոնիկ	2840 2363	Գ. Գայ (Արաքս համայնք) Ք. Էջմիածին (Վարդաշատ համայնք)	

Հ Ա Շ Կ Ա Ր Կ

ՆԱԽԱՀԱՐՁԱԿ ՊԱՇՏՊԱՆԱԿԱՆ ՄԻՋՈՑԱՌՈՒՄԼԵՐԻ ԻՐԱԿԱՆԱԿՄԱՆ ԵՎ ՇՏԱՊ ՊԱՇՏՊԱՆԱԿԱՆ ՄԻՋՈՑԱՌՈՒՄԼԵՐԻ ՊԵՆՏԵԿՏՐԱԲԵՐՑԵՄ ԳՈՏԻՆԵՐԻ ԲՆԱԿՈՒԹՅԱՆ ՏԱՐԱԿԱՆԱՏԱՅԻՆ ՏՈՒՆԱՊՈՐՏԱՅԻՆ ԱԻՋՈՑԱԿԻ ԷՎ ՎՈՒՆԻԽՔԱՍԻՈՒՅԻՆՆԵՐԻ ՆՅՈՒԹԵՐԻ ԸՍՏ ԲՆԱԿԱՎԱՅՐԵՐԻ

N	Տարահանվող բնակավայրը			Տարահանման միջանկյալ կետ	Երթուղու երկարությունը սանիտարական մշակման կետերից վերաբնակայր (կմ)	Ենդուտի քանակությունը (կմ)	Սրանու սպորտային միջոցների քանակը	Սրանու սպորտային միջոցների քանակը	Վազքի երկարությունը (կմ)	Ավտոշարժիչների քանակը	Վարելիքաքաղցրային նյութերի ծախսը		Երկարությունը (մ)	Մակերեսը (մ²)	
	Բնակչության թվաքանակը	Հեռավորությունը կետից (կմ)	Երթուղու երկարությունը սանիտարական մշակման կետերից վերաբնակայր (կմ)								Սրանու սպորտային միջոցների քանակը	Սրանու սպորտային միջոցների քանակը			
1	2	3	4	5	6	7	8	9	10	11	12	13	14		
<b>Արմավիրի մարզ</b>															
1	Բ. Մեծամոր	12737	3	Բ. Էջմիածին	100	Բ. Հրազդան (Կոտայքի մարզ)	182	5	91000	6/31	15470/22750	136	136		
2	Գ. Արշալույս	4296	6	Բ. Էջմիածին	12	Գ. Ոսկեվազ (Արագածոտնի մարզ)	31	10	3684	1/31	627/921	5	5		
3	Գ. Ավանի6	3358	2	Բ. Էջմիածին	5	Բ. Էջմիածին (Արմավիրի մարզ)	24	10	1200	1/24	204/300	2	2		
4	Գ. Մայիսյան	2182	8	Բ. Արմավիր	43	Բ. Թալին (Արագածոտնի մարզ)	16	10	6708	1/16	1140/1677	10	10		
5	Գ. Ֆերիկ	499	7	Բ. Էջմիածին	9	Գ. Դուրս (Արմավիրի մարզ)	18	2	324	1/18	55/81	0,5	0,5		
6	Բ. Արմավիր	39620	0	Բ. Արմավիր	92	Բ. Դյուբրի (Շիրակի մարզ)	30	1	92	1/30	0	0	0		
7	Գ. Առատաշեն	3085	2	Բ. Էջմիածին	17	Գ. Փարաբար (Արմավիրի մարզ)	22	10	3757	1/22	638/939	6	6		

8	գ.Արզակաստուն	3547	0	գ. Արզակաստուն	25	բ. Երկարոյ (Կոտայքի մարզ)	26	10	6350	1/ 26	1079/ 1587	10	10
9	գ. Արագած	2963	2	գ. Արզակաստուն	13	գ. Օջակաս (Արագածոտնի մարզ)	21	10	2756	1/ 21	469/ 689	4	4
10	գ. Արտաշար	1376	3	գ. Եղեգնուտ	8	գ. Ջրուտա (Արմավիրի մարզ)	20	5	792	1/ 20	135/ 198	1	1
11	<del>գ. Արտիկ</del>	<del>3049</del>	0	գ. Արմավիր	10	գ. Արմավիր (Արմավիրի մարզ)	22	10	2180	1/ 22	371/ 545	3	3
12	գ. Եղեգնուտ	2272	0	գ. Եղեգնուտ	6	գ. Երասխախուն (Արմավիրի մարզ)	16	10	978	1/ 16	166/ 244	1	1
13	գ. Ջարդոնք	2262	2	գ. Եղեգնուտ	12	գ. Տանձուտ (Արմավիրի մարզ)	16	10	1944	1/ 16	330/ 486	3	3
14	գ. Իսրոնք	2840	0	գ. Իսրոնք	10	գ. Գայ (Արմավիրի մարզ)	20	10	2030	1/ 20	345/ 507	3	3
15	գ. Ծարկլականք	1583	4.5	գ. Արզակաստուն	7	գ. Ամբերդ (Արմավիրի մարզ)	12	10	798	1/ 12	136/ 199	1	1
16	գ. Ծիածան	1263	1	գ. Ծարկոնք	3	գ. Արգաստան (Արմավիրի մարզ)	18	5	273	1/ 18	46/ 68	0.5	0.5
17	գ. Հովտամեք	1285	3	գ. Արզակաստուն	7	գ. Ոսկեխա (Արմավիրի մարզ)	18	5	644	1/ 18	110/ 161	1	1
18	գ. Հայթաղ	3076	3.5	գ. Արզակաստուն	22	բ. Աշտարակ (Արագածոտնի մարզ)	22	10	4840	1/ 22	823/ 1210	7	7
19	գ. Արգաշատ	6006	0	գ. Հայկական	14, 12	գ. Հոկոտեմբեր գ. Բանբակաշատ (Արմավիրի մարզ)	42	10	6058	2/ 21	1030 /1514	9	9
20	գ. Նորական	1380	2	գ. Լուկաշին	11	գ. Խանջյան (Արմավիրի մարզ)	20	5	1089	1/ 20	185/ 272	2	2
21	գ. Գեղակերտ	2871	4	գ. Ծարկոնք	12, 14	գ. Շահումյան գ. Դաշտ (Արմավիրի մարզ)	21	5/5	2489	1/ 21	423/ 622	4	4
22	գ. Տարոնիկ	2363	5	գ. Իսրոնք	10	բ. Էջմիածին (Արմավիրի մարզ)	17	10	1690	1/ 17	287/ 422	3	3
<b>Ընդամենը 103913</b>							<b>604</b>	<b>30</b>	<b>141584</b>	<b>27/432</b>	<b>24069/ 35392</b>	<b>212</b>	<b>212</b>

- բնակչության տարահանման համար անհրաժեշտ տրանսպորտային միջոցների հաշվարկը կատարված է միկրավտորուաների համար, 100կմ վազքի համար վառելիքաքսություն նյութերի միջին ծախս ընդունվել է՝ 17լ բենզին (կամ 25 մ<sup>3</sup> գազ), 0.15լ յուղ, 0.15լ վիսկոզին ավտոշարայուններին ուղեկցող ոստիկանության ավտոմեքենաների հաշվարկը կատարված է թեթև մարդատար ավտոմեքենաների համար, 100 կմ վազքի համար վառելիքաքսության նյութերի միջին ծախս ընդունվել է՝ 10լ բենզին, 0.25լ յուղ, 0.15լ վիսկոզին ավտոշարայուններին ուղեկցող բուժօգնության ավտոմեքենաների հաշվարկը կատարված է միկրավտորուաների համար, 100կմ վազքի վառելիքաքսության նյութերի համար միջին ծախս ընդունվել է՝ 17լ բենզին (կամ 25 մ<sup>3</sup> գազ), 0.15լ յուղ, 0.15լ վիսկոզին

**Հ Ա Շ Կ Ա Ր Կ**  
**ՆԱԽԱՀԱՐԱԿ ՊԱՇՏՊԱՆԱԿԱՆ ՄԻՋՈՑԱՌՈՒՄՆԵՐԻ ԻՐԱԿԱՆԱՑՄԱՆ ԵՎ ՇՏԱՊ ՊԱՇՏՊԱՆԱԿԱՆ ՄԻՋՈՑԱՌՈՒՄՆԵՐԻ ՊԼԱՆԱՎՈՐՄԱՆ ԳՈՏԻՆԵՐՈՒՄ ՍՈՏԻԿԱՆՈՒԹՅԱՆ ԵՎ ԲԾՇԿԱԿԱՆ ՀԱԳԱՋԴԻՄԱՆ ՈՒԹԵՐԻ ԵՎ ՄԻՋՈՑՆԵՐԻ**

ՀՀ Ը/Կ	Տարահանվող բնակավայրը		Տարաբնակեցվող բնակավայրը	Տարահանման երթուղին	Ուժեղ և միջոցներ	
	Համայնք	Բնակավայր			Խասարակական կարգի պահպանության (ավտոներ / մարդ)	Բժշկական օգնության (ավտոներ / մարդ)
1	1	2	3	4	5	6
1. Նախահարձակ պաշտպանական միջոցառումների իրականացման և շտապ պաշտպանական միջոցառումների պլանավորման գոտիներից բնակչության տարահանման երթուղիներ						
1	Մեծամոր	Բ. Մեծամոր	Բ. Հրազդան (Կոտայքի մարզ)	Բ. Մեծամոր-Բ. Էջմիածին- Բ. Աշտարակ- Բ. Եղվարդ-Բ. Հրազդան	5/10	7 / 21
2		Գ. Ավետիս	Գ. Էջմիածին (Վարդաշապատ համայնք)	Գ. Ավետիս- Բ. Էջմիածին	1/2	3 / 9
3	Մեծամոր	Գ. Արտաշատ	Ջրառատ (Արարքս համայնք)	Գ. Արտաշատ- Գ.Եղեգնուտ- Գ.Ջրառատ	2/4	1 / 3
4		Գ. Արևիկ	Գ. Արևավիր (Արմավիր համայնք)	Գ. Արևիկ-Գ.Արմավիր	1/2	2 / 6
5	Մեծամոր	Գ. Եղեգնուտ	Երասխաիուն (Մեծամոր համայնք)	Գ. Եղեգնուտ- Գ.Երասխաիուն	1/2	2 / 6
6		Գ. Ջարթոնք	Տանձուտ (Մեծամոր համայնք)	Գ. Ջարթոնք- Գ.Եղեգնուտ- Գ.Տանձուտ	2/4	2 / 6
7	Մեծամոր	Գ. Մրգաշատ	Սարդարապատ (Արմավիր համայնք) Բանբակաշատ (Մեծամոր համայնք)	Գ. Մրգաշատ- Գ. Հայկական- Գ. Բանբակաշատ- Գ. Հոկտեմբերի	2/4	4 / 12
8		Գ. Տարոնիկ	Բ. Էջմիածին (Վաղարշապատ համայնք)	Գ. Տարոնիկ- Գ. Խոջոնք- Գ. Էջմիածին	2/4	2 / 6
9	Արմավիր	Բ. Արմավիր	Բ. Գյումրի (Շիրակի մարզ)	Բ. Արմավիր-Բ. Գյումրի	Գմացք / 30	Գմացք/ 30
10		Բ. Թալին	Գ. Արմավիր-Գ. Գյումրի	Գ. Արմավիր-Գ. Գյումրի	3/6	2 / 6

11		գ. Նորավանա	Խանջյան (Արմավիր համայնք)	գ. Նորավան- գ. Լուկաշին- գ. Խանջյան	2/4	2/6	
12	Ֆերիկ	գ. Ֆերիկ	Ղոթս (Վարդաշապատ համայնք)	գ. Ֆերիկ- ք. Էջմիածին- ք. Ղոթս	2/4	1/3	
13	Արաքս	գ. Առատաշեն	Փարաքար (Փարաքար համայնք)	գ. Առատաշեն- ք. Էջմիածին- գ. Փարաքար	2/4	2/6	
14		գ. Բորղոտք	Գալ (Արաքս համայնք)	գ. Խորոտք- գ. Ալեքաշեն- գ. Գալ	2/4	2/0	
15		գ. Աղավնատուն	Ք. Եղվարդ (Կոտայքի մարզ)	գ. Աղավնատուն-ք. Աշտարակ-ք. Եղվարդ	3/6	3/9	
16		գ. Արագած	Օշական (Արագածոտնի մ.)	գ. Արագած- գ. Աղավնատուն- գ. Ոսկեվազ- գ. Օշական	4/8	2/6	
17		գ. Արշարույս	Ոսկեվազ (Արագածոտնի մարզ)	գ. Արշարույս-ք. Էջմիածին- գ. Ոսկեվազ	3/6	4/12	
18		գ. Ծարկակաշեն	Ամբերդ (Վարդաշապատ համայնք)	գ. Ծարկակաշեն- գ. Աղավնատուն- գ. Ամբերդ	2/4	1/3	
19	Վարդաշապատ	գ. Ծիածան	Մրգաստան (Վարդաշապատ համայնք)	գ. Ծիածան- գ. Ծարկակաշեն- ք. Էջմիածին- գ. Մրգաստան	2/4	1/3	
20		գ. Հովտամեջ	Ոսկեհատ (Վարդաշապատ համայնք)	գ. Հովտամեջ- գ. Աղավնատուն- գ. Ոսկեհատ	2/4	1/3	
21		գ. Հայթաղ	Ք. Աշտարակ (Արագածոտնի մ.)	գ. Հայթաղ- գ. Աղավնատուն- գ. Ոսկեվազ- գ. Օշական- ք. Աշտարակ	3/6	2/6	
22		գ. Գեղակերտ	Շահումյան Ղաշտ (Վարդաշապատ համայնք)	գ. Ամարաղար- գ. Ծարկակաշեն- ք. Էջմիածին- գ. Շահումյան- գ. Ղաշտ	2/4	4/12	
Ընդամենը							
2	Տարածքային կետեր, բուժկետեր (ընդամենը)						
2	Տարածքային կետեր, բուժկետեր (ընդամենը)						
3	Տարածքային կետեր, բուժկետեր (ընդամենը)						
3	Տարածքային կետեր, բուժկետեր (ընդամենը)						
4	Տարածքային կետեր, բուժկետեր (ընդամենը)						
4	Տարածքային կետեր, բուժկետեր (ընդամենը)						
5	Տարածքային կետեր, բուժկետեր (ընդամենը)						
5	Տարածքային կետեր, բուժկետեր (ընդամենը)						
6	Տարածքային կետեր, բուժկետեր (ընդամենը)						
6	Տարածքային կետեր, բուժկետեր (ընդամենը)						
7	Տարածքային կետեր, բուժկետեր (ընդամենը)						
7	Տարածքային կետեր, բուժկետեր (ընդամենը)						
			48/126 գնացք/ 30	50/ 150 գնացք/ 30			
			0/117	33/99			
			0/240	-			
			30/156	-			
			33/132	-			
			45/118	-			
			25/50	-			

8	Տարահանման բնակավայրերում տարահանված բնակչության գրանցման կազմակերպման վերականգնիչ (ընդամենը)	0/100	-
9	Տարահանումից հետո կարևորագույն նշանակության օբյեկտների պահպանման վերականգնիչ (ընդամենը)	19/38	-
10	Պահեստային խմբեր (ընդամենը)	30/300	-
Ընդամենը		182 / 1077 գնացք/ 30	83 / 249 գնացք/ 30

**Օ Գ Տ Ա Գ Ո Ր Ծ Վ Ո Ղ Ծ Ա Ծ Կ Ա Գ Ր Ե Ր**

**ՀԱՅԿԱԿԱՆ ԱՏՈՄԱՅԻՆ ԷԼԵԿՏՐԱԿԱՅԱՆՈՒՄ ՏԵՂԻ ՈՒՆԵՑԱԾ  
ՃԱՌԱԳԱՅԹԱՅԻՆ ՎԹԱՐԻ ՄԱՍԻՆ ԴԱՍԱԿԱՐԳՎԱԾ ՏԵՂԵԿԱՏՎՈՒԹՅՈՒՆ  
ՍՏԱՆԱԼՈՒ ՀԱՄԱՐ**

ՀՀ ը/կ	Իրավիճակի նկարագիրը	Իրավիճակի դասը	Ծածկագ իրը (կողը)
1.	Տեղի է ունեցել ՀԱԷԿ-ի արտանախագծային վթար	ԸՆԴՀԱՆՈՒՐ ՎԹԱՐ	Ատոմ-1
2.	Իրական է ՀԱԷԿ-ի արտանախագծային վթարի սպառնալիքը (պատճառը՝ տեխնոլոգիական խափանում կամ անձնակազմի սխալ գործողություն)		Ատոմ-2
3.	Իրական է ՀԱԷԿ-ի արտանախագծային վթարի սպառնալիքը (պատճառը՝ արտաքին ազդեցություն կամ ղեկավարման վահանակի անձնակազմի գործելու անհնարինություն)		Ատոմ-3
4.	Տեղի է ունեցել ՀԱԷԿ-ի նախագծային վթար	ՏԵՂԱԿԱՆ ՎԹԱՐ	Ատոմ-4
5.	Իրական է ՀԱԷԿ-ի նախագծային վթարի սպառնալիքը (պատճառը՝ տեխնոլոգիական խափանում կամ անձնակազմի սխալ գործողություն)		Ատոմ-5
6.	Իրական է ՀԱԷԿ-ի նախագծային վթարի սպառնալիքը (պատճառը՝ արտաքին ազդեցություն կամ ղեկավարման վահանակի անձնակազմի գործելու անհնարինություն)		Ատոմ-6
7.	ՀԱԷԿ-ի տեխնոլոգիական պարամետրերը դուս են եկել անվտանգ շահագործման սահմաններից	ՏԱԳՆԱՊ	Ատոմ-7
8.	ՀԱԷԿ-ում տեղի է ունեցել տեխնոլոգիական գործընթացին սպառնող ոչ տեխնոլոգիական միջադեպ (հրդեհ, պայթյուն և այլն) կամ առկա է ՀԱԷԿ-ի վրա վտանգավոր արտաքին ազդեցության սպառնալիք	ՏԱԳՆԱՊ	Ատոմ-8

Պ Լ Ա Ն

**ՈՒԺԵՂ ԵՐԿՐԱԶԱՐԺԻ ԴԵՊՔՈՒՄ ՀԱՅԱՍՏԱՆԻ ՀԱՆՐԱՊԵՏՈՒԹՅԱՆ  
ԱՐՄԱՎԻՐԻ ՄԱՐԶԻ ԳՈՐԾՈՂՈՒԹՅՈՒՆՆԵՐԻ**

**I. ԸՆԴՀԱՆՈՒՐ ԴՐՈՒՅԹՆԵՐ**

1. Ուժեղ երկրաշարժի դեպքում Հայաստանի Հանրապետության Արմավիրի մարզի (այսուհետ՝ Մարզի) գործողությունների պլանով (այսուհետ՝ Պլան) սահմանվում են Հայաստանի Հանրապետության (այսուհետ՝ ՀՀ) տարածքում ուժեղ երկրաշարժի դեպքում Մարզի բնակչության պաշտպանության միջոցառումների իրականացման ժամանակ պետական կառավարման տարածքային և տեղական ինքնակառավարման մարմինների, կազմակերպությունների և փրկարար ուժերի խնդիրները, գործողություններն ու դրանց իրականացման կարգը:

**2. Պլանում ներգրավված են՝**

- 1) ՀՀ Արմավիրի մարզպետի աշխատակազմը.
- 2) ՀՀ ներքին գործերի նախարարության (այսուհետ՝ ՆԳՆ) փրկարար ծառայության (այսուհետ՝ ՓԾ) Արմավիրի մարզային փրկարարական վարչությունն (այսուհետ՝ ՄՓՎ) իր ստորաբաժանումներով.
- 3) Մարզի տեղական ինքնակառավարման մարմինները.
- 4) ՀՀ պետական կառավարման մարմինների տարածքային /մարզային/ ստորաբաժանումները՝
  - ՀՀ պաշտպանության նախարարության (այսուհետ՝ ՊՆ) զինվորական կայազորը,
  - ՀՀ ազգային անվտանգության ծառայության (այսուհետ՝ ԱԱԾ) Արմավիրի մարզային վարչությունը,
  - ՀՀ ՆԳՆ ոստիկանության քրեական ոստիկանության գլխավոր վարչության (այսուհետ՝ ՔՈԳՎ) Արմավիրի մարզային վարչությունը,
  - ՀՀ ՆԳՆ ոստիկանության համայնքային ոստիկանության գլխավոր վարչության (այսուհետ՝ ՀՈԳՎ) Արմավիրի, վաղարշապատի և Բաղրամյանի բաժինը,
  - «Տելեկոմ Արմենիա» ԲԲԸ ցանցերի պլանավորման և կառուցման վարչության Երևանի և հարակից մարզերի շահագործման բաժնի Արմավիրի թիմը,
  - «Գազպրոմ Արմենիա» ՓԲԸ Արմավիրի ԳԳՄ մարզային վարչությունը,
  - «Հայկական էլեկտրական ցանցեր» (այսուհետ՝ ՀԷՑ) ՓԲԸ «Մուսալեռ» մասնաճյուղի Արմավիրի, Էջմիածնի և Բաղրամյանի էլ. ցանցերը,
  - «Վեոլիա Ջուր» ՓԲԸ «Հարավ շահագործման տնօրինություն», «Արմավիր», «Էջմիածին» և «Բաղրամյան» շահագործման տեղամասը,
  - ՀՀ առողջապահության նախարարության (այսուհետ՝ ԱՆ) «Արմավիրի բժշկական կենտրոն» ՓԲԸ, «Մեծամորի բժշկական կենտրոն» ՓԲԸ, «Էջմիածնի բժշկական կենտրոն» ՓԲԸ, «Հիսուսի Մանուկներ» առողջության կենտրոն ՓԲԸ, ՀՎԿԱԿ ՊՈԱԿ Արմավիրի մասնաճյուղը:

3. ՀՀ-ն տարածքում ուժեղ երկրաշարժի կամ դրա նախապատրաստման նպատակով, Մարզի բնակչության պաշտպանության միջոցառումների իրականացման ժամանակ, ՀՀ պետական կառավարման մարմինների տարածքային ստորաբաժանումների և տեղական ինքնակառավարման մարմինների գործառույթներն են՝

- 1) ՀՀ Արմավիրի մարզպետի աշխատակազմի գործառույթներն են՝

ա) ուժեղ երկրաշարժի դեպքում գործողությունների ու տարահանման պլանների ճշգրտումը և պլաններով նախատեսված միջոցառումների կատարումը,

բ) Մարզային պլաններով և ծրագրերով նախատեսված բնակչության պաշտպանության միջոցառումների իրականացումը,

գ) տեղական ինքնակառավարման մարմինների, կազմակերպությունների և բնակչության ներգրավումը բնակչության պաշտպանության միջոցառումների իրականացման գործում,

դ) Մարզի բնակչության, նյութական և մշակութային արժեքների տարահանումը,

ե) կառավարման, կապի և ազդարարման համակարգերի նախապատրաստման ու գործունեության աշխատանքների կազմակերպումը,

զ) լիազոր մարմնի և ՀՀ պաշտպանության նախարարության մարզային ստորաբաժանումների հետ համատեղ մայրուղիների և ճանապարհների օգտագործման կարգի ճշտումը,

է) տարահանման և ընդունման հանձնաժողովների գործունեության նախապատրաստումը,

ը) բնակչության պաշտպանության միջոցառումների համար նախատեսված տրանսպորտային միջոցների նախապատրաստումը,

թ) բնակչության պաշտպանության հետախուզական, ճառագայթային, քիմիական ու մանրէաբանական իրավիճակի մշտական հսկողության համակարգի կազմակերպությունների նախապատրաստումը,

ժ) բնակչության զանգվածային պատվաստման նախապատրաստումը՝ համաճարակաբանական մարմինների ցուցումներին համապատասխան,

ժա) հատուկ, կարևորագույն նշանակություն ունեցող օբյեկտների պահպանության ուժեղացման նախապատրաստումը,

ժբ) կազմակերպություններում հակահրդեհային միջոցառումների նախապատրաստումը,

ժգ) գյուղատնտեսական կենդանիների և բույսերի պահպանության միջոցառումների ժամանակացույցների ճշգրտումը,

ժդ) արտակարգ իրավիճակների (այսուհետ՝ ԱԻ) պայմաններում Մարզի բնակչության վարվելակերպի, բնակչության կողմից անհատական պաշտպանության պարզագույն միջոցների պատրաստման ուսուցման կազմակերպումը,

ժե) տուժած բնակչության՝ ժամանակավոր կացարաններով ապահովումը,

ժզ) բնակչության պաշտպանության բնագավառում Հայաստանի Հանրապետության օրենսդրությամբ սահմանված այլ լիազորությունների իրականացումը.

## **2) Արմավիրի մարզային փրկարարական վարչության գործառույթներն են՝**

ա. Իր իրավասության շրջանում ՀՀ Արմավիրի մարզպետին Պլանն ամբողջությամբ կամ մասամբ գործողության մեջ դնելու վերաբերյալ առաջարկություն ներկայացնելը,

բ) Պլանով նախատեսված միջոցառումների իրականացման կազմակերպումը,

գ) փրկարարական և այլ անհետաձգելի վթարավերականգնողական աշխատանքների կազմակերպումը, համակարգումը և իրականացումը,

դ) իր ենթակայության ստորաբաժանումների կայուն գործունեության կազմակերպումը,

ե) բնակչության և կառավարման մարմինների ազդարարումը և իրազեկումը,

զ) կառավարման, կապի և ազդարարման համակարգերի նախապատրաստման և գործունեության աշխատանքների կազմակերպումը,

է) երկրաշարժից տուժած տարածքի հետախուզության կազմակերպումը և համակարգումը,

ը) Պլանում ներգրավված մարմինների հետ համագործակցության իրականացումը՝ բնակչության պաշտպանության միջոցառումների կազմակերպման և կատարման համար,

թ) բնակչության պաշտպանության հարցերով պետական ու տեղական ինքնակառավարման մարմինների, կազմակերպությունների գործունեության համակարգումը,

ժ) երկրաշարժի հետևանքով տուժածներին օգնություն ցուցաբերելու նպատակով ֆինանսական, պարենային, բժշկական և այլ նյութական պաշարների, ֆոնդերի նախապես ստեղծման համար առաջարկությունների մշակումը և դրանք ՀՀ Արևավիրի մարզպետին ներկայացնելը,

ժա) օդի որակի դիտակետերի շուրջօրյա աշխատանքի ապահովման կազմակերպումը,

ժբ) հակահրդեհային անվտանգության ապահովումը,

ժգ) բնակչության պաշտպանության բնագավառում ՀՀ օրենսդրությամբ սահմանված այլ լիազորությունների իրականացումը.

**3) Տեղական ինքնակառավարման մարմիններին առաջարկվող գործառույթներն են՝**

ա) ուժեղ երկրաշարժի դեպքում գործողությունների պլանի ճշգրտումը և պլանով նախատեսված միջոցառումների կատարումը,

բ) միջոցառումների իրականացումը՝ համայնքային ենթակայության օբյեկտների անվտանգ աշխատանքն ապահովելու նպատակով,

գ) համայնքի բնակչության, գյուղատնտեսական կենդանիների, նյութական և մշակութային արժեքների, գյուղատնտեսական կենդանիների ու ավրանքների տարահանման, բնակչությանը՝ ժամանակավոր կացարաններով և առաջին անհրաժեշտության միջոցներով ապահովումը,

դ) համայնքի բնակչության ազդարարումը,

ե) համայնքի ուժերի՝ փրկարարական աշխատանքներին մասնակցության ապահովումը,

զ) մահացածների հուղարկավորության իրականացումը,

է) բնակչության պաշտպանության բնագավառում ՀՀ օրենսդրությամբ սահմանված այլ լիազորությունների իրականացումը:

**4) Ըստ նշանակության՝ պետական կառավարման տարածքային մարմինների ստորաբաժանումների /ծառայությունների/ գործառույթներն են՝**

- ՀՀ ՆԳՆ ՀՈԳԿ Արմավիրի, Վաղարշապատի և Բաղրամյանի բաժինների գործառույթներն են՝

ա) ԱԻ-ում համայնքներում, պաշտպանական, տնտեսության համար ռազմավարական նշանակություն ունեցող, ինչպես նաև բնակչության պաշտպանության տեսանկյունից բարձր վտանգավորություն ներկայացնող կազմակերպություններում, պահպանվող օբյեկտներում, բնակչության տարահանման հավաքակայաններում և տեղաբաշխման վայրերում, փրկարարական ուժերի և միջոցների շարժման երթուղիներում հասարակական կարգի պահպանության կազմակերպումն ու ապահովումը,

բ) պետական սեփականության, բնակչության ունեցվածքի պահպանության կազմակերպումը և իրականացումը,

գ) մասնակցությունը բնակչության ազդարարմանը և իրազեկմանը,

դ) աղետի գոտում անցագրային ռեժիմի և պարետային ծառայության կազմակերպումն ու իրականացումը,

ե) ՀՀ ռազմավարական նշանակություն ունեցող և կենսաապահովման կարևորագույն օբյեկտների պահպանության ուժեղացումը,

զ) ճանապարհային երթևեկության անվտանգության ապահովումը,

է) աղետի հետևանքների վերացման գործում ներգրավված ուժերի և տարահանման անխափան երթևեկության ապահովումը,

ը) մասնակցությունը փրկարարական աշխատանքներին,

թ) մահացածների հաշվառմանն աջակցությունը:

- ՀՀ ՊՆ Շիրակի զինվորական կայազորի գործառույթներն են՝

ա) ճանապարհների վնասված և փլուզվածքներով խցանված հատվածներով ու կամուրջներով անցանելիության ապահովումը,

բ) փրկարարական աշխատանքների իրականացման համար ուժերի ու միջոցների տրամադրումը և փրկարարական աշխատանքներին մասնակցությունը

գ) մասնակցություն ճանապարհային երթևեկության անվտանգության ապահովմանը,

դ) մասնակցություն աղետի հետևանքների վերացման գործում ներգրավված ուժերի և տարահանման անխափան երթևեկության ապահովմանը,

ե) մասնակցություն աղետի գոտում անցագրային ռեժիմի և պարետային ծառայության կազմակերպմանը,

զ) մասնակցություն տուժած բնակչության կենսաապահովման միջոցների, հումանիտար օգնության միջոցների բաշխման կետեր տեղափոխման անվտանգության ապահովմանը.

- «Հ Ա Ա Ծ Արմավիրի մարզային վարչության գործառույթներն են՝

ա) պահպանվող օբյեկտների պահպանումը,

բ) ժամանած միջազգային ուժերի նկատմամբ հսկողության իրականացումը:

- «Տելեկոմ Արմենիա» ՓԲԸ ցանցերի պլանավորման և կառուցման վարչության Երևանի և հարակից մարզերի շահագործման բաժնի Արմավիրի թիմի գործառույթներն են՝ պետական կառավարման մարմինների և բնակչության ազդարարումը, կառավարման մարմինների՝ կապով ապահովումը.

- «Գազպրոմ Արմենիա» ՓԲԸ Արմավիրի ԳԳՄ մարզային վարչության գործառույթներն են՝

ա) տուժած տարածքների գազամատակարարման վերականգնումը, աշխատանքային տեղամասերում, առանձին հատվածներում դրանց դադարեցումը կամ վերաթողարկումը,

բ) մասնակցությունը տարահանված բնակչության կենսաապահովման գործին.

- «ՀԷՏ» ՓԲԸ «Մուսալեռ» մասնաճյուղի Արմավիրի, Էջմիածնի և Բաղրամյանի էլ. ցանցեր էներգոմատակարարման կազմակերպությունների գործառույթներն են՝

ա) տուժած տարածքների էներգոմատակարարման վերականգնումը, աշխատանքային տեղամասերում, առանձին հատվածներում դրանց դադարեցումը կամ վերաթողարկումը,

բ) մասնակցությունը տարահանված բնակչության կենսաապահովման գործին:

- «Վեոլիա Ջուր» ՓԲԸ «Հարավ շահագործման տնօրինության», գործառույթներն են՝

ա) ջրային ռեսուրսների և համակարգերի պաշտպանական միջոցառումների իրականացման ապահովումը.

բ) պետական կառավարման մարմինների տարածքային ստորաբաժանումների և տեղական ինքնակառավարման մարմինների հետ համատեղ բնակչության և կազմավորումների անձնակազմի՝ ջրով ապահովումը.

-Մարզի առողջապահության կազմակերպությունների գործառույթներն են՝

ա) տուժած բնակչությանը և հիվանդներին ժամանակին անհրաժեշտ բժշկական օգնության ցուցաբերումը, նրանց տարահանումը բժշկական հաստատություններ և հետագա բուժման կազմակերպումը.

բ) ընդհանուր և մասնագիտացված բժշկական հաստատությունների ցանցի պատրաստության բերումն ու համալրումն անհրաժեշտ բժշկասանիտարական գույքով և դեղորայքով.

գ) երկրաշարժից տուժած տարածքներում սանիտարահամաճարակաբանական միջոցառումների իրականացումը.

դ) բնակչության զանգվածային պատվաստման համար նախապատրաստական աշխատանքների իրականացումը.

ե) հակահամաճարակային դիտարկման և լաբորատոր հսկողության կազմակերպումը ջրի նկատմամբ, ինչպես նաև աջակցությունն արտաքին միջավայրի և սննդի նկատմամբ իրականացվող դիտարկմանն ու լաբորատոր հսկողությանը.

զ) կազմավորումների և բուժփմնարկների՝ անհրաժեշտ բժշկական գույքով և դեղորայքով ապահովումը.

է) ԱԻ-ում աշխատելու համար բժիշկների և միջին բուժանձնակազմի վերապատրաստումն ու արագ մասնագիտացումը.

ը) տարահանման բժշկական ապահովումը,

թ) մասնակցությունը տարահանված բնակչության կենսաապահովման աշխատանքներին,

## II. ՈՒԺԵՂ ԵՐԿՐԱՇԱՐԺԻ ԾԱԳՄԱՆ ԴԵՊՔՈՒՄ ՀՆԱՐԱՎՈՐ ԻՐԱԴՐՈՒԹՅԱՆ ԳՆԱՀԱՏՈՒՄԸ ԵՎ ԵԶՐԱԿԱՑՈՒԹՅՈՒՆԸ

4. Մարզը գտնվում է Արարատյան հարթավայրի հյուսիս-արևմտյան մասում: Տարածքը՝ 1242 քառակուսի կիլոմետր է:

Մարզը բնութագրվում է բնական վտանգավոր երևույթներով ու գործընթացներով (սելավներ, ջրածածկումներ, ցրտահարություն, ուժեղ քամիներ, երաշտ, հորդառատ անձրևներ, կարկուտներ և այլն): Կլիման չոր, մայրցամաքային է, ամառվա միջին ջերմաստիճանը՝  $+30 - +35^{\circ}\text{C}$ , ձմռանը՝  $-15 - -20^{\circ}\text{C}$  :

Մարզի տարածքը ամբողջությամբ սեյսմավտանգ է, գտնվում է 7-8 բալ ուժգնությամբ սեյսմիկ գոտում:

5. Սեյսմատեկտոնական պայմանները բնութագրվում են ժամանակակից ակտիվ բեկվածքների առկայությամբ: Մարզի տարածքը հատվում է բազմաթիվ սեյսմակտիվ բեկվածքներով, որոնց համադրվում են տարբեր ուժգնության երկրաշարժերի օջախները՝ Գառնիի, Փարաքարի և Սպիտակի օջախները:

### 6. Հնարավոր իրադրության բնութագիրը՝

1) Համաձայն MSK-64 սանդղակի (M 5-7՝ ըստ Ռիխտերի սանդղակի)՝ ուժեղ երկրաշարժի 8-բալանոց գոտում հատուկ նախագծով կառուցված շենքերում վնասվածքները թեթև կլինեն, տիպային կառույցներում՝ նշանակալի, վատ կառույցներում տեղի կունենան ավերածություններ: Կթեքվեն և կընկնեն վառարանային և գործարանային ծխնելույզները, սյուները և հուշարձանները: Հորատանցքերում և ջրհորներում կփոխվեն ջրի մակարդակները: Երկրի մակերեսի վրա կառաջանան ճեղքեր:

2) Երկրաշարժի հետևանքով հնարավոր են բազմաթիվ երկրորդական վտանգավոր երևույթներ՝ փլուզումների, սողանքների, սելավների տեսքով, որոնք իրենց հերթին կստեղծեն լրացուցիչ բազմաթիվ խոցող գործոններ: Կավերվեն և կվնասվեն ճանապարհային շինություններն ու կառույցները, կխցանվեն ավտոմայրուղիները:

3) Հնարավոր իրադրության գնահատումը  
Գառնիի օջախի ակտիվացման դեպքում՝

- 8-բալանոց գոտում կհայտնվեն Մարզի Այգեկ, Արևաշատ, Բաղրամյան /Էջմ/, Մերձավան, Մուսալեռ և Փարաքար բնակավայրերը.

- 7 բալանոց գոտում կհայտնվեն Մարզի 35 բնակավայրեր:

Ուժեղ երկրաշարժի ազդեցության գոտում կհայտնվեն 24010 շենքեր և շինություններ, որոնցում բնակվում է 149785 մարդ, որից բազմաբնակարան շենքերի թիվը՝ 314 շենք, բնակիչների թիվը՝ 35800 մարդ:

8 բալ ինտենսիվության ավերիչ երկրաշարժի գոտում կհայտնվեն 3814 շենքեր և շինություններ, որից բազմաբնակարան՝ 37 շենք:

Բնակիչների ընդհանուր թիվը կազմում է 21319 մարդ, որից բազմաբնակարան շենքերում՝ 2815 մարդ:

7 բալ ինտենսիվության երկրաշարժի գոտում կհայտնվեն Մարզի 35 բնակավայրերի 20239 շենքեր, որոնցում բնակվում են 128772 մարդ, որից 278 բազմաբնակարան շենքերում՝ 32892 մարդ, ինչպես նաև կհայտնվի նաև Էջմիածին քաղաքը, որտեղ բազմաբնակարան

շենքերի և հասարակական կառույցների թիվը կազմում է 176 շենք, որից 7-ը վթարային են և հնարավոր է փլուզվեն: Վթարային շենքերում բնակվում են 798 մարդ:

Բնակչության շրջանում հավանական ընդհանուր կորուստները կկազմեն 2977 մարդ, որոնցից անվերադարձ՝ 1711 մարդ, սանիտարական՝ 1266 մարդ, այդ թվում՝ ծանր վիրավորներ՝ 636 մարդ, միջին ծանրության վիրավորներ՝ 350 մարդ և թեթև վիրավորներ՝ 280 մարդ:

Երկրաշարժի հետևանքով կստեղծվի հետևյալ ինժեներական իրավիճակը՝ վնասված շենքեր՝ 4709 հատ, որոնցից 1-ին կարգի՝ թեթև վնասվածք կստանա 38 շինություն, 2-րդ կարգի՝ միջին վնասվածք կստանա 386 շինություն, 3-րդ կարգ՝ ծանր վնասվածք կստանա 393 շինություն, 4-րդ կարգ՝ մասամբ կքանդվի 1424 շինություն, 5-րդ կարգ՝ լրիվ կփլվի 2468 շինություն: Խոշոր հրդեհներ՝ 2 հատ, խոշոր վթարներ կոմունալ - էներգետիկ ցանցում՝ 14 հատ, փլվածքներով փակված փողոցներ՝ 11,2 կմ, փլատակների մակերեսը կկազմի 715950 մ<sup>2</sup>, իսկ ծավալը՝ 3329500 մ<sup>3</sup>:

Փրկարարական և այլ անհետաձգելի վթարավերականգնողական աշխատանքների իրականացման համար կպահանջվեն 2093 ձեռքով աշխատող փրկարարական խմբեր՝ 14651 մարդուց բաղկացած անձնակազմով, 414 մեխանիզացված փրկարարական խմբեր՝ 9522 մարդուց բաղկացած անձնակազմով, 31 սանիտարական խմբեր՝ 186 մարդուց բաղկացած անձնակազմով, 8 հրդեհաշիջման մարտական հաշվարկներ, 11 վթարավերականգնողական խմբեր՝ անձնակազմ 44 մարդ, 19 հասարակական կարգի պահպանման ջոկեր՝ անձնակազմ 57 մարդ:

Անհրաժեշտություն կլինի ընդհանուր թվով 240 միավոր (մղան, էքսկավատոր, ավտոկոունկ) ինժեներական տեխնիկայի, 240 միավոր ինքնաթափերի, 30 միավոր կոմպրեսորային կայանների, 40 միավոր էլեկտրակայանների, 40 միավոր եռակցման սարքերի:

Փրկարարական և այլ անհետաձգելի վթարավերականգնողական աշխատանքների իրականացման համար անհրաժեշտ կլինեն ընդամենը՝ 294 կազմավորում՝ 1735 մարդուց բաղկացած անձնակազմով, 220 ինժեներական և հատուկ տեխնիկա:

Հնարավոր իրադրության գնահատումը Սպիտակի օջախի ակտիվացման դեպքում՝ Մարզի բոլոր բնակավայրերը հայտնվում են 7 բալ ինտենսիվության երկրաշարժի գոտում:

**7.5 բալ ինտենսիվության երկրաշարժի գոտում հայտնվում է միայն Լեռնամերձ բնակավայրը, որտեղ բոլոր շինությունները 1-2 հարկանի առանձնատներ են:**

Սպիտակի երկրաշարժի գոտում հայտնված Մարզի բոլոր համայնքների վնասված շինությունների ընդհանուր թիվը կկազմի 68653 շենք, որոնցից 1-ին կարգի՝ թեթև վնասվածք կստանա 8925 շինություն, 2-րդ կարգի՝ միջին վնասվածք կստանա 25401 շինություն, 3-րդ կարգ՝ ծանր վնասվածք կստանա 23342 շինություն, 4-րդ կարգ՝ մասամբ կքանդվի 8926 շինություն, 5-րդ կարգ՝ լրիվ կփլվի 2059 շինություն: Խոշոր հրդեհների թիվը կկազմի՝ 271 հատ, խոշոր վթարներ կոմունալ - էներգետիկ ցանցում՝ 152 հատ, փլատակների մակերեսը կկազմի 1326700 մ<sup>2</sup>, իսկ ծավալը՝ 5555100 մ<sup>3</sup>:

Բնակչության շրջանում հավանական ընդհանուր կորուստները կկազմեն 52039 մարդ, որոնցից անվերադարձ՝ 17968 մարդ, սանիտարական՝ 30471 մարդ, այդ թվում՝ ծանր վիրավորներ՝ 15235 մարդ, միջին ծանրության վիրավորներ՝ 8228 մարդ և թեթև վիրավորներ՝ 7008 մարդ:

Փրկարարական և այլ անհետաձգելի վթարավերականգնողական աշխատանքների իրականացման համար կպահանջվեն 8032 ձեռքով աշխատող փրկարարական խմբեր՝ 56224 մարդուց բաղկացած անձնակազմով, 5300 մեխանիզացված փրկարարական խմբեր՝ 121900 մարդուց բաղկացած անձնակազմով, 2362 սանիտարական խմբեր՝ 7086 մարդուց բաղկացած անձնակազմով, 135 հրդեհաշիջման մարտական հաշվարկներ, 152 վթարավերականգնողական խմբեր՝ անձնակազմ 456 մարդ, 308 հասարակական կարգի պահպանման ջոկեր՝ անձնակազմ 924 մարդ:

Անհրաժեշտություն կլինի ընդհանուր թվով 768 միավոր (մղան, էքսկավատոր, ավտոկռունկ) ինժեներական տեխնիկայի, 501 միավոր ինքնաթափերի, 230 միավոր կոմպրեսորային կայաններ, 288 միավոր էլեկտրակայանների, 115 միավոր եռակցման սարքերի:

Փարաքարի օջախի ակտիվացման դեպքում՝ Մարզի Փարաքար, Վաղարշապատ, Արաքս համայնքի բնակավայրերը հայտնվում են 6 բալ ինտենսիվության երկրաշարժի գոտում, 5 բալ ինտենսիվության երկրաշարժի գոտում կհայտնվեն Մարզի մնացած բնակավայրերը:

4) Եզրակացություններ ստեղծված իրավիճակի գնահատումից:

ա. Մարզը ունի հնարավորություններ տուժած բնակչության տեղաբաշխման ուղղությամբ: Մարզը կարող է ընդունել Երևան քաղաքի Շենգավիթ համայնքից նախատեսված թվով տուժած բնակչությանը, նրանց տեղաբաշխումը կիրականացվի ինչպես Էջմիածին քաղաքում, այնպես էլ Արմավիր քաղաքում և Արմավիր ու Բաղրամյան համայնքների բնակավայրերում:

բ. Մարզը կարող է իր փրկարարական և վթարավերականգնողական ուժերի միջոցով կազմակերպել Մարզի բնակչության պաշտպանությունը, ինչպես նաև օգնել Երևան քաղաքին՝ փրկարարական աշխատանքներում ձեռքով աշխատող փրկարար խմբերով և որոշակի քանակի ինքնաթափ մեքենաներ տրամադրելով:

գ. Մարզը տուժած բնակչության կենսաապահովման խնդիրներից կարող է ապահովել հացամթերքի, բանջարեղենի, պահածոների, մսի, թռչնամսի, մասամբ ձկնեղենի պահանջները:

### III. ՈՒԺԵՂ ԵՐԿՐԱՇԱՐԺԻ ԾԱԳՄԱՆ ԴԵՊՔՈՒՄ ԲՆԱԿՉՈՒԹՅԱՆ ՊԱՇՏՊԱՆՈՒԹՅԱՆ ԿԱԶՄԱԿԵՐՊՈՒՄԸ

#### 7. Կառավարման կազմակերպումը՝

1) ուժեղ երկրաշարժի դեպքում բնակչության պաշտպանության միջոցառումները նախապես՝ մինչև Մարզի ԱԻ Մարզային հանձնաժողովի նիստի գումարումը, կազմակերպում է ՄՓՎ-ն՝ իր ստորաբաժանումների ուժերով, ընդգրկելով Շիրակի զինվորական կայազորի, բժշկական հիմնարկների, ՀՀ ՆԳՆ ոստիկանության Մարզային ստորաբաժանումների, համայնքների ուժերը և միջոցները:

ՀՀ Մարզի ԱԻ հանձնաժողովի անաշխատունակության դեպքում կառավարումն իրականացվում է ՀՀ ԱԻ հանրապետական հանձնաժողովի (կամ Շիրակի մարզային ԱԻ հանձնաժողովի) կողմից:

2) ՄՓՎ պետը, ստանալով ուժեղ երկրաշարժի մասին հաղորդագրությունը, աղետի գոտում ծավալում է աղետի հետևանքների վերացման կառավարման կենտրոնը, փրկարարական աշխատանքների տեղամասերի ղեկավարների կառավարման կետերը, կապ է հաստատում նրանց և ՀՀ ՆԳՆ 112 օպերատիվ կառավարման կենտրոնի (այսուհետ՝ ՕԿԿ), Շիրակի զինվորական կայազորի և ՀՀ ՆԳՆ ոստիկանության Մարզային օպերատիվ հերթապահների միջև: Նշված կառավարման կետերից իրականացվում է փրկարարական աշխատանքների անմիջական կառավարումը:

3) փրկարարական աշխատանքների տեղամասերի ղեկավարները նշանակվում են ՄՓՎ անձնակազմից, ովքեր ենթարկվում են ՄՓՎ պետին, իսկ Մարզի ԱԻ հանձնաժողովի աշխատանքներն սկսվելու պահից՝ հանձնաժողովին:

4) ՄՓՎ ՃԿԿ-ից ուժեղ երկրաշարժի մասին ազդարարվելուց հետո, ՀՀ Արմավիրի մարզպետի տեղակալները ժամանում են ՄՓՎ կողմից ծավալված աղետի հետևանքների վերացման կառավարման կենտրոն և սկսում են աշխատանքը: Գործում է Մարզային ԱԻ հանձնաժողովը, որի նախագահն է Արմավիրի մարզպետը, տեղակալները՝ ՄՓՎ պետը,

մարզպետի տեղակալը, անդամները՝ մարզպետարանի աշխատակազմի վարչությունների պետերը և ծառայությունների ղեկավարներ:

5) Մարզային ԱԻ հանձնաժողովը ղեկավարում է բնակչության պաշտպանության միջոցառումների իրականացման ամբողջ գործընթացը:

6) Մարզային ԱԻ հանձնաժողովը կառավարումն իրականացնում է ստեղծված կառավարման կենտրոններից (կետերից), իսկ անհրաժեշտության դեպքում՝ պահեստային կամ շարժական կենտրոններից (կետերից):

#### **8. Ազդարարման կազմակերպումը՝**

1) Մարզի տարածքում տեղի ունեցած ուժեղ երկրաշարժի մասին հաղորդագրությունը լիազոր մարմնի «Սեյսմիկ պաշտպանության տարածքային ծառայության» և (կամ) ՀՀ ՆԳՆ 112 ՕԿԿ-ից փոխանցվում է ՄՓՎ և Մարզի ԱԻ հանձնաժողովին:

2) ՄՓՎ պետը կազմակերպում է ենթակա անձնակազմի ազդարարումը և հավաքը, ստեղծում օպերատիվ խմբեր և կազմակերպում դրանց աշխատանքը:

3) Ազդարարման համակարգի խափանման դեպքում Մարզի ղեկավար կազմի ազդարարումն իրականացվում է սուրհանդակների, իսկ տուժած բնակչության իրազեկումը և վարվելակերպի մասին կանոնները՝ ՀՀ ՆԳՆ ՀՈԳՎ և պարեկային ծառայության շարժական ուժերով ու միջոցներով:

5) պլանում ներգրավված մարմինների անձնակազմերից յուրաքանչյուրը, զգալով երկրաշարժին բնորոշ ցնցումներ կամ տեսնելով համատարած փլուզումներ, հնարավորության դեպքում ներկայանում է իր աշխատավայր՝ առանց ազդարարվելու:

#### **9. Կապի կազմակերպումը՝**

1) ՀՀ վարչապետի և ՀՀ ԱԻ հանրապետական հանձնաժողովի կառավարման կենտրոնից քաղաքային ու միջքաղաքային հեռախոսակապի միջոցով կապ է կազմակերպվում ՀՀ Արմավիրի մարզպետի հետ: Կարճալիք N 1 ռադիոցանցի միջոցով կապ է կազմակերպվում ՀՀ վարչապետի կառավարման կետի և ՀՀ մարզպետների, ՀՀ ներքին գործերի նախարարի շարժական կառավարման կետերի հետ:

2) ՀՀ ՆԳՆ ՕԿԿ-ի և Արմավիրի ՄՓՎ միջև կապը կազմակերպվում է կարճալիք N2 ռադիոցանցով:

3) կարճալիք N 3 և գերկարճալիք N 3 ռադիոցանցերով Մարզի մշտական գործող հանձնաժողովների, ՄՓՎ, Մարզի փրկարարական աշխատանքների տեղամասերի ղեկավարների և հասարակական փրկարարական ուժերի միջև կապ է կազմակերպում:

4) Գերկարճալիք N 4 ռադիոցանցերով կապը կազմակերպվում է Մարզի մշտական գործող ԱԻ հանձնաժողովի, Մարզի տարահանման հանձնաժողովի, համայնքային ԱԻ հանձնաժողովների միջև: Մարզային կառավարման կետերի միջև կապը կազմակերպվում է նաև քաղաքային և միջքաղաքային հեռախոսակապի միջոցով:

#### **10. Երկրաշարժի գոյում հետախուզության կազմակերպումը՝**

1) հետախուզության կազմակերպումը ՀՀ բնակչության պաշտպանության համակարգում ընդգրկված մարմինների ղեկավարների կարևորագույն պարտականությունն է:

2) հետախուզության անմիջական կազմակերպիչներն են Արմավիրի ՄՓՎ պետը և մարզպետը:

3) Արմավիրի մարզպետը կազմակերպում է հատուկ հետախուզություն՝ ելնելով բնակչության պաշտպանության համակարգի ընդհանուր խնդիրներից, ինչպես նաև՝ իրենց շահերից:

4) հետախուզության նպատակը, հիմնական ուղղությունները, ներգրավվող ուժերն ու միջոցները որոշում է ՄՓՎ-ն:

5) Մարզի ամբողջ տարածքում հետախուզության ընդհանուր համակարգումն իրականացնում է ՄՓՎ-ն,

6) հատուկ հետախուզության անմիջական ղեկավարումն իրականացնում է ՀՀ Արմավիրի մարզպետը:

7) Մարզի տարածքում հետախուզությունը ղեկավարվում Արմավիրի ՄՓՎ-ից.

8) հետախուզություն իրականացնող բոլոր ուժերի փոխգործողությունները կազմակերպվում են՝ ըստ խնդիրների, ուղղությունների, օբյեկտների, ժամանակի և գործողությունների տեսակների: Հետախուզական ուժերի համագործակցությունը իրականացվում է համաձայն նախապես մշակված փոխգործողությունների պլանի.

9) իրադրության վերաբերյալ ձեռք բերված տվյալները վերլուծվում և զեկուցվում են համապատասխան ղեկավարներին՝ համաձայն կառավարման սխեմայի.

10) հետախուզական տվյալները զեկուցում են կապի միջոցներով, ինչպես նաև նախապես մշակված զեկուցների հաշվետախտակի համաձայն.

11) հետախուզության այն տվյալները, որոնք պահանջում են շտապ որոշման ընդունում, զեկուցվում են անմիջապես.

12) հետախուզական ուժերը պատրաստականության են բերվում ժ +1.30 ր

13) Մարզի հետախուզական ուժերի կազմի մեջ մտնում են՝

ա. ՄՓՎ հրշեջ փրկարարական ջոկատների հետախուզական խմբերը,

բ. Մարզի հատուկ հետախուզական ուժերը, թվով 18 խումբ և օղակ, 70 մարդ անձնակազմով.

գ. հիդրոօդերևութաբանական կայանը:

#### IV. ՓՐԿԱՐԱՐԱԿԱՆ ԵՎ ԱՅԼ ԱՆՀԵՏԱԶԳԵԼԻ ՎԹԱՐԱՎԵՐԱԿԱՆ ԳՆՈՂԱԿԱՆ ԱՇԽԱՏԱՆՔՆԵՐԻ ԿԱԶՄԱԿԵՐՊՈՒՄԸ ԵՎ ԻՐԱԿԱՆԱՑՈՒՄԸ

11. Փրկարարական և այլ անհեղափոխ վթարավերականգնողական աշխատանքների անցկացման վերաբերյալ որոշման ընդունման, ուժերի նախապատրաստման և կիրառման կարգը հետևյալն է՝

1) երկրաշարժի գոտու հետախուզական տվյալները հավաքվում և վերլուծվում են Արմավիրի ՄՓՎ աշխատանքային խմբում՝ Մարզի ԱԻ հանձնաժողովի մասնակցությամբ.

2) վերլուծության արդյունքում որոշվում են՝

ա. երկրաշարժի հետևանքների ծավալները,

բ. փրկարարական աշխատանքների բնույթը, ծավալը և անցկացման հաջորդականությունը,

գ. ուժեղ ներգործող թունավոր նյութեր օգտագործող կազմակերպությունների (օբյեկտների) վթարի բնույթը, ծավալները, ինչպես նաև թունավոր նյութերի հնարավոր ազդեցությունը փրկարարական ուժերի գործողությունների վրա,

դ. Մարզի փրկարարական ուժերի կազմը, վիճակն ու փրկարարական աշխատանքների կատարման հնարավորությունը և այդ նպատակով Մարզի վթարավերականգնողական ուժերի ու բնակչության ներգրավման անհրաժեշտությունը,

ե. միջազգային օգնության կարգով հատկացվող ուժերի ու միջոցների օգտագործման անհրաժեշտությունը, քանակը և ներգրավման վայրը,

զ. տեղանքի բնույթը, ճանապարհների վիճակը, տարվա օրվա ժամանակն ու եղանակը և այդ գործոնների ազդեցությունն ուժերի գործողությունների վրա,

է. աղետի գոտի ուժերի մուտքի առավել նպատակահարմար ուղղությունները,

ը. աշխատանքների կատարման եղանակները և անվտանգությունն ապահովող միջոցները.

3) ելնելով իրադրության գնահատման եզրակացություններից, երկրաշարժի հետևանքների վերացման Մարզային հանձնաժողովի նախագահն ընդունում է որոշում՝

աղետի գոտում որոնողափրկարարական և այլ անհետաձգելի աշխատանքների իրականացման վերաբերյալ, ըստ որի աղետի գոտու համար նշվում են՝

- ա. երկրաշարժի տարածքը և հետևանքները,
- բ. փրկարարական աշխատանքների իրականացման համար ներգրավվող ուժերն ու միջոցները և նրանց խնդիրները,
- գ. աշխատանքների կատարման անվտանգության միջոցառումները,
- դ. աղետի գոտու տուժածների և բնակչության տարահանման երթուղիները,
- ե. ներգրավված ուժերի համագործակցության կարգը և գործողություններն ապահովող միջոցառումները,
- զ. պահեստային ուժերի և միջոցների կազմն ու տեղաբաշխումը,
- է. փրկարարական աշխատանքների համակողմանի ապահովման կարգը,
- ը. կառավարման կազմակերպման կարգը.

4) երկրաշարժի հետևանքների վերացման Մարզային հանձնաժողովի նախագահը փրկարարական և այլ անհետաձգելի աշխատանքների իրականացման նպատակով, փրկարարական ուժերի ղեկավարներին տալիս է առաջադրանքներ՝ անձամբ կամ ՄՓՎ-ի միջոցով, բոլոր դեպքերում ՄՓՎ-ն այդ առաջադրանքները ձևակերպում է որպես հրաման կամ կարգադրություն:

#### **V. ՓՐԿԱՐԱՐԱԿԱՆ ԵՎ ԱՅԼ ԱՆՀԵՏԱԾԳԵԼԻ ՎԹԱՐԱՎԵՐԱԿԱՆ ԳՆՈՂԱԿԱՆ ԱՇԽԱՏԱՆՔՆԵՐԻ ԿԱՏԱՐՄԱՆ ԿԱՐԳԸ**

12. Մարզային փրկարարական, վթարավերականգնողական, հասարակական փրկարարական խմբերի և բնակչության բազայի հիման վրա կազմվում է ուժերի խմբավորում, որը նախատեսված է փրկարարական և այլ անհետաձգելի աշխատանքներ իրականացնելու համար: Աղետի գոտում փրկարարական աշխատանքներ իրականացնող ուժերն ու միջոցները կազմված են՝

1) առաջին էշելոնից, որը նախատեսված է իրավիճակը բացահայտելու, գնահատելու, փրկարարական աշխատանքներ սկսելու և հետագայում ժամանող ուժերի ներգրավումն ապահովելու համար: Ընդգրկում են՝

ա. Արմավիրի ՄՓՎ ստորաբաժանումների 2/3-ը՝ 3 հրշեջ փրկարարական ջոկատների 2-ական խմբեր, (մնացած ուժերը մնում են հիմնական տեղակայման վայրերում՝ ամենօրյա խնդիրների լուծման համար),

բ. ՀՀ ՊՆ էջմիածնի տարածաշրջանի զորամասերի ուժերը և ՀՀ ՆԳՆ ՀՈԳՎ Արմավիրի և Վաղարշապատի բաժինների հասարակական կարգի պահպանման ուժերն ու միջոցները.

գ. աղետի գոտու համայնքների հասարակական կարգի պահպանման կազմավորումները:

2) երկրորդ էշելոնից, որը նախատեսված է փրկարարական աշխատանքների ծավալը կտրուկ ընդլայնելու համար:

ա. ընդգրկում են Մարզի մշտական պատրաստականության ուժերը կապի, կոմունալ-էներգետիկ համակարգի կազմակերպությունների վթարավերականգնողական խմբերը.

բ. Մարզի համայնքների փրկարարական կազմավորումները.

3) երրորդ էշելոնից կամ պահուստից, որը նախատեսված է անսպասելի ծագող խնդիրների լուծման համար:

Ընդգրկում են երկրորդ էշելոնում չընդգրկված Մարզային և համայնքային ուժերը, հասարակական փրկարարական խմբերը և ներգրավված բնակչությանը:

13. Աշխատանքային տեղամասերի ղեկավարները մինչև փրկարարական աշխատանքների սկիզբը, կազմակերպում են տվյալ աշխատանքային տեղամասում գործող ուժերի համագործակցությունը՝

1) որոշում են աշխատանքների կատարման կարգը և հաջորդականությունը՝ ըստ կատարման ժամանակի.

2) որոշում են ինժեներական տեխնիկայի օգտագործման կարգը՝ աշխատատար աշխատանքներն իրականացնելու ընթացքում.

3) համաձայնեցնում են ըստ կատարման տեղի և ժամանակի ներգրավված ուժերի գործողությունները.

4) որոշում են կառավարման և կապի կազմակերպման կարգը ստորաբաժանումների և կազմավորումների հրամանատարների միջև.

5) հայտ են ներկայացնում ԱԻ հանրապետական հանձնաժողով՝ լրացուցիչ ուժեր հատկացնելու համար: Փրկարարական աշխատանքների կատարման ընթացքում ճշտում և անընդհատ զբաղվում են համագործակցության հարցերով.

6) տեխնիկայի մուտքը երկրաշարժի գոտի նախատեսվում է՝

ա. առաջինը՝ թրթուրավոր տեխնիկայի մուտքը,

բ. այնուհետև՝ անվավոր մեքենաների մուտքը.

7) դեպի աշխատանքային տեղամասեր փրկարարական ուժերի մուտքն ապահովելու համար նախատեսվում են փրկարարական ուժերի առաջարկումը (մուտքն աղետի գոտի) ապահովող խումբ և սանիտարական դրուժինաներ.

8) որպես առանձին միջոցառում՝ փրկարարական ուժերի մուտքի ապահովումը հակահրդեհային ապահովումն է, որն իրականացվում է Արմավիրի ՄՓՎ հրշեջ-փրկարարական ստորաբաժանումների ուժերով և ներառում է հրդեհների տեղայնացումն ու մարումը, ապահովվում են վառվող, ծխապատ և գազացված շինություններից մարդկանց փրկումը և տեղափոխումն անվտանգ վայրեր.

9) փրկարարական ուժերի՝ երկրաշարժի գոտում փրկարարական աշխատանքների տեղամասեր ժամանումից հետո, աշխատանքների տեղամասերի ղեկավարները միջոցներ են ձեռնարկում փլուզված և այրվող շենքերից ու շինություններից մարդկանց փրկելու, առաջին օգնություն ցուցաբերելու և դաշտային կամ ստացիոնար բուժօգնություն տեղափոխելու համար.

10) տուժածներին հայտնաբերելու նպատակով՝ փրկարարական կազմավորումների ղեկավարներն աշխատանքային տեղամասեր են ուղարկում որոնման խմբեր, որոնք մանրակրկիտ զննում են փլուզված շենքերը և կառույցները: Տուժածների տեղերը հայտնաբերելու գործընթացում անհրաժեշտ է օգտագործել տեղի բնակչության կողմից ստացված տեղեկատվությունը և բնակչության ուժերն օգտագործել տուժածներին փլատակների տակից դուրս բերելու համար, քանի որ այդ ժամանակ մեծանում է ձեռքի աշխատանքների ծավալը:

14. Ինժեներական ապահովումը միջոցառումների համակարգ է՝ ուղղված բնակչության պաշտպանությանը, փրկարարական ուժերի և միջոցների առաջանցման հիմնական և շրջանցիկ ուղիների ապահովմանը, երկրաշարժի հետևանքով ավերված տարածքներում փրկարարական և անհետաձգելի վթարավերականգնողական աշխատանքների կազմակերպմանն ու իրականացմանը:

Ինժեներական ապահովման պատասխանատուն է Արմավիրի մարզպետի աշխատակազմի ոլորտը համակարգող վարչությունը վարչությունը:

Մարզի երկրաշարժի հետևանքների վերացման աշխատանքների ինժեներական ապահովման խնդիրներն են՝

1) ինժեներական հետախուզության կազմակերպումը, արդյունքների վերլուծումը և գնահատումը, անհրաժեշտ փրկարարական ու վթարավերականգնողական աշխատանքների կազմակերպումը և իրականացումը.

2) փողոցների, ճանապարհների անցանելիության ապահովման միջոցառումների իրականացումը.

3) բնակչությանը տեղափոխելու, տարահանման ուղիների անցանելիության ապահովումը.

4) փրկարարական ուժերի՝ վնասված օջախներին մոտեցման ապահովումը.

5) կառավարման կետերի նախապատրաստումը և համապատասխան գույքով հագեցումը.

6) փրկարարական աշխատանքների տեղամասերի լուսավորության ապահովումը գիշերային ժամանակ.

7) վնասված կամուրջների ուսումնասիրությունը և գետանցումների ապահովումը.

8) բնակչության տարահանման կետերի նախապատրաստումը.

9) տուժած բնակչության՝ ժամանակավոր կացարաններով, գիշերային լուսավորությամբ և այլ կենսաապահովման անհրաժեշտ միջոցներով ապահովումը.

10) բնակչության՝ խմելու ջրով ապահովումը.

11) երկրաշարժի հետևանքների վերացման ինժեներական ապահովման իրականացվում է Մարզի տարածքի շինարարական կազմակերպությունների (անկախ կազմակերպչական իրավական ձևից) ուժերով և միջոցներով:

15. Բժշկական ապահովումն իրականացնում են ՀՀ ԱՆ «Արմավիրի ԲԿ», «Էջմիածնի ԲԿ», «Մեծամորի ԲԿ» «Արմեդ ԲԿ», «Հիսուսի մանուկներ առողջության կենտրոն» և հայանքների ամբուլատոր կենտրոնները: Բժշկական ապահովման համար պատասխանատու է Արմավիրի մարզպետի աշխատակազմի ոլորտը համակարգող վարչությունը: Երկրաշարժից տուժածների հիմնական զանգվածը բժշկական օգնություն ստանալուց հետո կտարահանվի անվտանգ տարածքներ: Տարահանման միջոցառումների տրանսպորտային ապահովումը սանիտարական տրանսպորտով իրականացվում է ծառայության կողմից, այլ տրանսպորտային միջոցներով՝ տրանսպորտի և կապի ծառայությունների կողմից: Փրկարարական կազմավորումների բժշկական ապահովումը կիրականացվի երկրաշարժից տուժածներին բժշկական օգնություն ցուցաբերող բրիգադների ուժերով:

16. Հասարակական անվտանգության ապահովումն ընդգրկում է կազմակերպչական և ռեժիմային միջոցառումների համալիր, որն ուղղված է ուժեղ երկրաշարժի դեպքում գործողությունների հաջող իրականացմանը: Հասարակական անվտանգության ապահովումը կազմակերպվում է քաղաքներում և այլ բնակավայրերում, բնակչության տարահանման գոտիներում հասարակական կարգի պահպանության, փրկարար ուժերի մուտքի և տարահանման երթուղիներում ճանապարհային երթևեկության անվտանգության միջոցառումների իրականացման նպատակով, ինչպես նաև՝ աղետի ժամանակ բնակչության կորուստների հաշվառման համար: Հասարակական կարգի ապահովումն իրականացնում է ՀՀ ՆԳՆ ոստիկանության ՀՈԳՎ Արմավիրի, Վաղարշապատի և Բաղրամյանի բաժինների՝ համապատասխան պլաններով, որն անմիջապես դրվում է գործողության մեջ: Ուժեղ երկրաշարժի դեպքում, միջոցառումների իրականացման շահերից ելնելով, զինվորական հրամանատարության մարմինների հետ կազմակերպվում է սերտ համագործակցություն՝ հասարակական կարգի պահպանության, պարետային ծառայության, ինչպես նաև փրկարարական աշխատանքների կազմակերպման հարցերով:

17. Նյութատեխնիկական և սննդամթերքի ապահովումը ներառում է աղետի գոտու տուժած բնակչության և փրկարարական ուժերի կենսաապահովման համար սննդի և առաջին անհրաժեշտության միջոցների ժամանակին տեղափոխումը և բաշխումը:

Նյութատեխնիկական և սննդամթերքի ապահովման իրականացման պատասխանատուն է Արմավիրի մարզպետի աշխատակազմի ոլորտը համակարգող վարչությունը:

Ուժեղ երկրաշարժից հետո սննդի և առաջին անհրաժեշտության միջոցների ֆինանսավորումը կատարվում է Հայաստանի Հանրապետության պահուստային ֆոնդից:

18. Տրանսպորտային ապահովումն իրականացնում է Արմավիրի մարզպետի աշխատակազմի ոլորտը համակարգող վարչության կողմից ներկայացված հայտերի համաձայն: Տրանսպորտային ապահովման համար անհրաժեշտ են հետևյալ տրանսպորտային միջոցները՝

1) մարդատար ավտոմեքենաներ (ավտոբուսներ, միկրոավտոբուսներ), որոնք նախատեսված են փրկարարական կազմավորումներ տեղափոխելու, ինչպես նաև անհրաժեշտության դեպքում աղետի գոտի փոքրածավալ նյութատեխնիկական միջոցներ տեղափոխելու, իսկ աղետի գոտուց տուժած բնակչությանը տարահանելու համար:

2) բեռնատար ավտոմեքենաներ, որոնք նախատեսված են նյութատեխնիկական, ինչպես նաև առաջին անհրաժեշտության միջոցներ (սննդամթերք, հագուստ և հանդերձանք, վրաններ, անկողնային պարագաներ, ջեռուցման սարքեր, դեղամիջոցներ, տնտեսական իրեր և այլն) աղետի գոտի տեղափոխելու համար:

3) բեռնատար (նավթատար) և ջրատար ավտոմեքենաներ, որոնք նախատեսված են վառելիք և ջուր աղետի գոտի տեղափոխելու, ինչպես նաև գործող տրանսպորտային միջոցների լցավորումն ապահովելու համար:

4) ինժեներական (շինարարական) և հատուկ տեխնիկա, որը նախատեսված է աղետի գոտում համապատասխան աշխատանքներ իրականացնելու համար:

5) Հայաստանի Հանրապետության բարձր տեխնոլոգիական արդյունաբերության նախարարության, ինչպես նաև այլ մարմինների կողմից հատկացվող տրանսպորտային միջոցները վառելիքաքսուքային նյութերով ապահովվում են՝ մինչև հավաքակայան դրանք ներկայացնող մարմինների հաշվին, այնուհետև՝ կենտրոնացված կարգով երթուղու վրա և փրկարարական աշխատանքների տեղամասերում ծավալված լցավորման կայաններում:

Երկրաշարժի առաջացման մասին ահազանգ ստանալուց հետո Արմավիրի մարզպետի աշխատակազմի ոլորտը համակարգող վարչության կողմից 1-3,5 ժամվա ընթացքում կազմակերպում է համապատասխան թվով և տեսակի տրանսպորտային միջոցների պատրաստականությունը:

Մեքենաների վարորդների համար դուրս են գրվում ուղերթային թերթիկներ և աղետի գոտի մուտք գործելու համար անցագրեր, իսկ շարասյուների ավագներին տրվում են վարձված միջոցներին վերաբերող համապատասխան փաստաթղթեր: Կազմակերպվում են շարժական լցավորման կետերի աշխատանքները, ստեղծվում են շարժական ավտովերանորոգման կետեր, որոնք հագեցվում են համապատասխան պահեստամասերով և սարքերով: Նշված շարժական ավտովերանորոգման կետերը կտեղաբաշխվեն լցավորման կետերի մոտակայքում՝ տեղեկություններ ստանալով լցավորվող կամ ընթացող մեքենաների վարորդներից, և անհրաժեշտության դեպքում կմեկնեն դեպքի վայր:

19. Երկրաշարժի գոտու և Մարզի սեյսմիկ իրավիճակի հսկողությունը և իրավիճակի մասին տեղեկությունն ապահովում է լիազոր մարմնի «Սեյսմիկ պաշտպանության տարածքային ծառայություն» ՊՈԱԿ-ը:

Այդ նպատակով «Սեյսմիկ պաշտպանության տարածքային ծառայություն» ՊՈԱԿ-ը հսկողության տակ է վերցնում երկրաշարժի գոտու և Մարզի տարածքի ընթացիկ սեյսմիկ իրավիճակը, ավերածությունների բնույթն ու մասշտաբները, բնակչության հոգեբանական վիճակը և պարբերաբար (օրական մեկ անգամ) տեղեկություններ է ներկայացնում երկրաշարժի հետևանքների վերացման Մարզային հանձնաժողովին և ՄՓՎ-ին:

20. Տեղեկատվական ապահովումը ներառում է՝

1) երկրաշարժի մասին առաջին հաղորդագրությունը զանգվածային լրատվամիջոցներին (այսուհետ՝ ՀԼՄ) տրամադրում է «Սեյսմիկ պաշտպանության տարածքային ծառայություն» ՊՈԱԿ-ը: Մարզում տեղեկատվության ապահովման համար պատասխանատու է Արմավիրի մարզպետի աշխատակազմի ոլորտը համակարգող վարչությունը:

2) երկրաշարժի վերաբերյալ որևէ հրատապ հաղորդագրության դեպքում կազմվում է բնակչության վարքականոնների մասին հաղորդագրություն, որը փոխանցվում է «Տելեկոմ Արմենիա» ԲԲԸ, «Վիվա Արմենիա» ՓԲԸ և «Յուբոմ» ՓԲԸ բջջային կապի Մարզային օպերատորներին՝ բաժանորդներին SMS հաղորդագրություններ ուղարկելու համար:

3) անհրաժեշտության դեպքում Հայաստանի հանրային հեռուստատեսությամբ և Հայաստանի հանրային ռադիոյով «Հատուկ թողարկում» խորագրի ներքո պարբերաբար հեռարձակվում է տեղեկատվություն՝ բնակչության վարքականոնների, իրավիճակի, հետագա հնարավոր զարգացումների և իրականացվելիք միջոցառումների մասին:

21. Բնակչության կենսաապահովման, տուժածներին օգնություն ցուցաբերելու, փրկարարական աշխատանքների կազմակերպման համար և այդ նպատակով պարենային, բժշկական ու նյութական պաշարների նպատակային օգտագործման կարգն է՝

1) երկրաշարժի ժամանակ լուծվում են բնակչության կենսաապահովման հիմնական խնդիրները՝ բնակչության կյանքին, առողջությանը, աշխատունակությանը և ֆիզիոլոգիական պահանջների ապահովմանն ու պահպանմանը վերաբերող: Բնակչության պաշտպանության միջոցառումների իրականացման նյութատեխնիկական ապահովումը և ֆինանսավորումն իրականացվում են Հայաստանի Հանրապետության պետական բյուջեի միջոցների հաշվին: Այդ նպատակներին ծառայում են նաև առկա և ստեղծվող (ստացվող) նյութական պաշարներն ու Մարզային, համայնքների, կազմակերպությունների ու մարդասիրական օգնության միջոցները:

2) Ա՛ի համար անհրաժեշտ նյութական պաշարների ու միջոցների ցանկը և ծավալները որոշում են ըստ չափաքանակների՝ տուժած բնակչության թվի հիման վրա և Ա՛ի դասակարգմանը համապատասխան:

3) տուժած բնակչության սոցիալական և կենսաապահովման, այդ թվում՝ անօթևան մնացած բնակչության՝ ժամանակավոր կացարաններով ապահովման կազմակերպիչն ու պատասխանատուն Հայաստանի Հանրապետության աշխատանքի և սոցիալական հարցերի նախարարությունն է, Մարզում ժամանակավոր կացարաններով ապահովման պատասխանատուն է Արմավիրի մարզպետի աշխատակազմի ոլորտը համակարգող վարչությունը:

4) Ուժեղ երկրաշարժի դեպքում Մարզի տուժած բնակչությանը կացարաններով ապահովումը իրականացվում է՝

ա) աղետի գոտու տուժած համայնքների չվնասված շինություններում և առանձնատներում:

բ) աղետի գոտուց դուրս գտնվող համայնքների բնակելի շենքերում, առանձնատներում և հասարակական նշանակության կառույցներում, հյուրանոցներում ու հանրակացարաններում:

գ) աղետի գոտուց դուրս, անվտանգ տարածքներում հիմնվող վրանային ճամբարներում:

## **VI. ՄԻՋԱԶԳԱՅԻՆ ՓՐԿԱՐԱՐ ՈՒԺԵՐԻ ԵՎ ՕԳՆՈՒԹՅԱՆ ԸՆԴՈՒՆՄԱՆ, ՍՏԱՑՄԱՆ ՈՒ ԲԱՇԽՄԱՆ ՄԻՋՈՑԱՌՈՒՄՆԵՐԻ ԻՐԱՎԱՆԱՑՄԱՆ ԱՊԱՀՈՎՈՒՄԸ**

22. Միջազգային փրկարար ուժերի և օգնության ընդունման, ստացման ու բաշխման միջոցառումները բաղկացած են՝

1) մարդասիրական օգնության ընդունումից:

2) մարդասիրական օգնության բաշխումից:

23. Մարդասիրական օգնությունը տրվում է Ա՛ի հանձնաժողովի միջոցով՝ տուժած տարածքների համայնքների կողմից ներկայացված հայտերի հիման վրա, որոնք կազմվում

են նախօրոք մշակված նորմերի հիման վրա՝ հաշվի առնելով կոնկրետ աղետի դեպքում տուժած բնակչության հետ կապված առանձնահատկությունները:

24. Մարդասիրական օգնության ընդունման և բաշխման գործողություններն իրականացվում են համապատասխան հայտերի հիման վրա:

25. Միջազգային մարդասիրական օգնության ստացման օպերատիվությունն ապահովելու նպատակով այն նախօրոք պլանավորվում է՝

1) տուժածների համար սննդի, առաջին անհրաժեշտության առարկաների, վառելիքի նորմեր՝ 10 օրվա համար.

2) դեղորայքի և բժշկական սարքերի համար.

3) ժամանակավոր կացարանների անհրաժեշտ թվի համար:

26. Մարդասիրական օգնության ստացման և բաշխման կարգն է՝

1) միջազգային մարդասիրական օգնության բաշխման պատասխանատվությունը կրում է Մարզի ԱԻ հանձնաժողովը: Հանձնաժողովը ստեղծվում է ՀՀ Արմավիրի մարզպետի աշխատակազմի բազայի վրա, որի կազմում ընդգրկվում են ներկայացուցիչներ ՄՓՎ-ից, ՀՀ ՆԳՆ ՔՈԳՎ Արմավիրի մարզային վարչությունից, Շիրակի զինվորական կայազորից և ՀՀ ԱԱԾ Արմավիրի մարզային վարչությունից:

2) ՀՀ Արմավիրի մարզպետի աշխատակազմում և աղետի գոտու համայնքներում ստեղծվում են ստացված մարդասիրական օգնության ընդունման և բաշխման խմբեր,

3) աղետի գոտում մարդասիրական օգնությունը կենտրոնացված ձևով հանձնվում է Մարզային և (կամ) համայնքային ԱԻ հանձնաժողովներին կից ստեղծված մարդասիրական օգնության բաշխման խմբերին: Այդ բաշխման խմբերը, համապատասխան ցուցակների հիման վրա, մարդասիրական օգնությունը բաշխում են բնակչությանը:

27. Միջազգային փրկարարական ուժերի ժամանման, փրկարարական աշխատանքների և փոխհամագործակցության կազմակերպման կարգը հետևյալն է՝

1) փրկարարական աշխատանքների իրականացման գործընթացում փոխգործողությունները կազմակերպվում են ԱԻ արագ արձագանքման, ուժերի նպատակաուղղված օգտագործման և այդ ուժերի միջև գործողությունների հստակեցման նպատակով: Փոխգործողությունները կազմակերպվում և իրականացվում են ըստ վայրի և ժամանակի.

2) միջազգային ուժերի ներգրավումն իրականացվում է համաձայն Մարզի ԱԻ հանձնաժողովի կողմից ներկայացված հայտի:

3) միջազգային ուժերի անմիջական ղեկավարումն աշխատանքային տեղամասերում իրականացնում է աշխատանքային տեղամասի ղեկավարը:

28. ՄՓՎ, Շիրակի զինվորական կայազորի, ՀՀ ՆԳՆ ոստիկանության ՔՈԳՎ Արմավիրի մարզային վարչության, ՀՀ ԱԱԾ Արմավիրի մարզային վարչության հետ փոխգործողությունների կազմակերպման կարգը հետևյալն է՝

1) փոխգործողությունները կազմակերպվում և իրականացվում են նախապես մշակված ու հաստատված փոխգործողությունների պլանների հիման վրա.

2) փոխգործողությունների պլանների համաձայն՝ ԱԻ դեպքում՝ նշված պետական կառավարման մարմինների ղեկավարների ազդարարումն իրականացնում է ՀՀ ՆԳՆ 112 ՕԿԿ-ը, փոխգործողությունների պլաններով նախատեսված ուժերի ազդարարումը, նրանց փրկարարական աշխատանքներին մասնակցությունը և նյութատեխնիկական ապահովումն իրականացնում են տվյալ պետական կառավարման մարմինների տարածքային ստորաբաժանումների ղեկավարները:

29. Հասարակական փրկարարական ջոկատների հետ փոխգործողությունների կազմակերպման կարգը հետևյալն է՝

1) փոխգործողությունները կազմակերպվում և իրականացվում են ՄՓՎ և հասարակական ջոկատների միջև նախապես մշակված ու հաստատված պլանների հիման վրա.

2) փոխգործողությունների պլանների համաձայն հասարակական ջոկատների ազդարարումը և նրանց ղեկավարումը փրկարարական աշխատանքների իրականացման գործընթացում կազմակերպում է ՄՓՎ-ն, իսկ այդ ուժերի անձնակազմի ազդարարումը, հավաքը, մուտքն աղետի գոտի և նրանց նյութական ապահովումն իրականացնում են իրենք՝ ջոկատները:

## VII. ՊԼԱՆԻ ԿԱՏԱՐԵԼԱԳՈՐԾՈՒՄԸ ԵՎ ՃՇԳՐՏՈՒՄԸ

30. Պլանի ճշգրտման գործընթացը համակարգում է Արմավիրի ՄՓՄ-ն:

31. Վթարափրկարարական աշխատանքների պլանավորման կատարելագործումը պետք է նպատակաուղղված ձևով իրականացվի գնահատման մեթոդների, միջոցների և անհրաժեշտ բավարար պայմանների ճշգրտման ու անվտանգության բարձրացման կարգավորման, վերլուծական, իրավական, տնտեսական և կազմակերպչական հիմքերի մշակման հաշվին:

07.05.2026

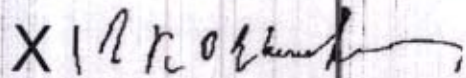

ԱՐԱՄ ՆՈՎՀԱՆՆԻՍՅԱՆ

Подписано: HOVHANNISYAN ARAM 3812640023

«Արմավիրի մարզպետի աշխատակազմի  
գլխավոր քարտուղար Ա. ՀՈՎՀԱՆՆԻՍՅԱՆ»

**ՊԼԱՆ**

**ԽՈՇՈՐ ՀՐԴԵՀԱՊԱՅԹՅՈՒՆԱՎՏԱՆԳ ՕՐՅԵԿՏՆԵՐԻ ՎԹԱՐԻ ԴԵՊՔՈՒՏ  
ՀԱՅԱՍՏԱՆԻ ՀԱՆՐԱՊԵՏՈՒԹՅԱՆ ԱՐՄԱՎԻՐԻ ՄԱՐԶԻ ԳՈՐԾԵԼՈՒ**

**1. Իրավիճակի գնահատում՝**

1) Հայաստանի հանրապետության (այսուհետ՝ ՀՀ) Արմավիրի մարզում (այսուհետ՝ Մարզ) գործում են թվով 40 գազալցակայաններ, թվով 15 բենզալցակայաններ և թվով 23 մեկտեղված բենզալցակայաններ ու գազալցակայաններ, որոնք ունեն յուրաքանչյուրը 2-14 աշխատող:

2) Լցակայանները տեղակայված են բնակելի տարածքներից պատշաճ հեռավորության վրա, աշխատանքային ժամերին լցակայաններում մարդկանց (վարորդներ, ուղևորներ, լցակայանի աշխատակիցներ) առավելագույն թիվը կազմում է 30 մարդ:

**2. Եզրակացություններ՝**

1) Լցակայաններում հրդեհի կամ պայթյունի դեպքում հնարավոր է.

ա) շենքի կամ առանձին մասերի փլուզում,

բ) այրվող օբեկտներին և հրդեհաշիջման նպատակով օգտագործող ջրաղբյուրներին մոտենալու ճանապարհների խցանում,

գ) ներքին և արտաքին ջրացանցերի հրդեհաշիջման ստացիոնար համակարգերի, տեխնոլոգիական սարքավորումների վնասում կամ ոչնչացում,

դ) հրդեհապայթյունավտանգ օբեկտի վայրում աշխատողների, ինչպես նաև վարորդների և ուղևորների կողմից վնասվածքներ ստանալը բեկորներից, կառուցատարերի կտորներից, պայթյունի ալիքից, ինչպես նաև այրման և պայթյունի թունավոր արգասիքներից,

ե) ամբարների պատերի պատռվածք, նավթամթերքների եռում և արտանետում.

2) կրակի արագ տարածում տեխնոլոգիական բաքերով, կոյուղով և այլ համակարգերով,

3) այրման արգասիքների և ջերմային հոսքերի ուղղությունների փոփոխություն՝ օդերևութաբանական պայմաններից կախված.

**3. Ազդարարում՝**

1) հրդեհապայթյունավտանգ իրավիճակի առաջացման վերաբերյալ տեղեկատվությունը ՀՀ ներքին գործերի նախարարության (այսուհետ՝ ՆԳՆ) 112 օպերատիվ կառավարման կենտրոնը (այսուհետ՝ ՕԿԿ) ստանում է օբյեկտների կամ համայնքների ղեկավարներից, ՀՀ ՆԳՆ փրկարար ծառայության (այսուհետ՝ ՓԾ) Արմավիրի մարզային փրկարարական վարչության (այսուհետ՝ ՄՓՎ) հրշեջ փրկարարական ջոկատներից (այսուհետ՝ ՀՓՋ) կամ ՀՀ ՆԳՆ ոստիկանության Մարզային ստորաբաժանումներից և ազդարարում ՄՓՎ պետին, որն էլ՝ ՀՀ Արմավիրի մարզպետին.

2) ՕԿԿ-ից իրականացվում է համապատասխան ՀՓՋ-ի և այլ իրավասու ծառայությունների ազդարարումը:

**4. Բնակչության պաշտպանության միջոցառումների իրականացում՝**

1) հրդեհապայթյունավտանգ օբեկտներում վթար առաջանալու դեպքում իրականացվում են բնակչության պաշտպանության հետևյալ միջոցառումները՝

ա) պետական կառավարման մարմինների, կազմակերպությունների և բնակչության ազդարարում,

բ) աղետի գոտուց բնակչության տարահանում, անվտանգ վայրեր,

2) աղետի գոտում փրկարարական և այլ անհետաձգելի վթարավերականգնողական աշխատանքների կատարում,

3) աղետի գոտում հասարակական կարգի պահպանում, կարևորագույն և բնակչության կենսագործունեությունն ապահովող օբյեկտների պահպանության ուժեղացում,

4) աղետի գոտում քաղաքացիների, տրանսպորտային միջոցների տեղաշարժման, կանոնակարգում,

5) գույքի, նյութատեխնիկական պաշարների, տրանսպորտային և այլ միջոցների նպատակային հավաքում և օգտագործում,

6) բնակչության բժշկական սպասարկման իրականացում,

7) արտակարգ իրավիճակի գոտում իրավիճակի հետագա զարգացման կանխատեսումը, ընդհանուր և հրդեհային հետախուզությունն իրականացնելու է օբյեկտի, մարզային ու համայնքային ծառայությունների, ինչպես նաև ՄՓՎ հետախուզական խմբերի կողմից,

8) փրկարարական և այլ անհետաձգելի աշխատանքներում առաջնահերթ ընդգրկվում են փրկարարական և հրշեջ փրկարարական ջոկատները, ՀՀ ՆԳՆ ոստիկանության և ՀՀ առողջապահության նախարարության բժշկական ուժերը, որից հետո վթարի հետևանքների վերացման աշխատանքներում ընդգրկվում են օբյեկտի աշխատողները, Մարզային, համայնքային ուժերը.

5. Կանխարգելիչ կամ հետևանքների մեղմացմանն ուղղված աշխատանքների իրականացում՝

1) կանխարգելիչ կամ հետևանքների մեղմացմանն ուղղված աշխատանքներն իրենցից ներկայացնում են կազմակերպական և ինժեներա-տեխնիկական միջոցառումների համալիր, ուղղված հրդեհներ, պայթյուններ առաջացնող գործոնների կանխորոշմանն ու վերացմանը, ազդեցության հնարավոր մեղմացմանը, ինչպես նաև վթարափրկարարական և այլ անհետաձգելի աշխատանքների կատարման համար նպաստավոր պայմանների ստեղծմանը.

2) մեծ նշանակություն ունեն կազմակերպական և ինժեներա-տեխնիկական միջոցառումների ժամանակին և ողջ ծավալով կատարումը.

3) այդպիսի միջոցառումների թվին են դասվում.

ա) բնակավայրերի գլխավոր հատակագծերում և մանրամասն հատակագծման նախագծերում հրդեհապայթյունավտանգ օբյեկտների նպատակահարմար տեղաբաշխումը բնակչության պաշտպանության տեսանկյունից,

բ) շենքերի, շինությունների, ինժեներական ցանցերի, ռիդրոտեխնիկական կառույցների, հաղորդակցության ուղիների շինարարությունը անվտանգության և հուսալիության անհրաժեշտ մակարդակով,

4) հրդեհապայթյունավտանգ օբյեկտների անվթար գործունեության ապահովումը,

5) կառավարման, կապի ու ազդարարման համակարգերի էիմնումը և դրանց բնականոն գործունեության ապահովումը,

6) փրկարար ուժերի / կազմավորումների/ ստեղծումը, պատրաստումը, անհրաժեշտ գույքով ու տեխնիկայով հագեցումը և մշտական պատրաստվածության ապահովումը,

7) կառավարման մարմինների ու կազմակերպությունների պատրաստումը,

8) բնակչությանն արտակարգ իրավիճակներում վարվելակերպի կանոնների ու գործողությունների ուսուցումը:

6. Հրդեհաշիջման կազմակերպում՝

1) հրդեհաշիջման աշխատանքներում առաջնահերթ ընդգրկվում են տարածքը սպասարկող ՀՓՋ-ները, որից հետո վթարի հետևանքների վերացման աշխատանքներում ընդգրկվում են օբյեկտի աշխատողները, Մարզային, համայնքային ուժերը.

2) հրդեհաշիջման աշխատանքների ղեկավար է հանդիսանում առաջինը հրդեհի վայր ժամանած հրշեջ ստորաբաժանման ավագ պետը.

3) հրդեհի վայրում հրդեհաշիջման գործողությունների վճռական ուղղություն է համարվում այն ուղղությունը, որտեղ սպառնալիք է ստեղծվել մարդկանց, պայթուցիկ և կրակի առավել ինտենսիվ տարածման համար ու որտեղ ստորաբաժանումների գործողությունները տվյալ պահին կարող են ապահովել հրդեհաշիջման հաջողությունը.

4) Հրդեհապայթյունավտանգ օբյեկտներում հրդեհաշիջում կատարելու ժամանակ անհրաժեշտ է՝

ա) պարզել պայթուցիկ սպառնալիքը, հրդեհապայթյունավտանգ նյութերի քանակը, տեսակը և տեղը, դրանց տարահանման եղանակները, տեխնոլոգիական սարքավորումների և հրդեհաշիջման համակարգերի վիճակը,

բ) սահմանել վտանգավոր գոտում աշխատողներին արագ տեղեկացնելու միասնական ազդանշան և դրա մասին ծանուցել անձնակազմին,

գ) հրդեհաշիջման աշխատանքները կազմակերպելիս հաշվի առնել պայթուցիկ նյութերի զգայունության աստիճանը, դետոնացիան՝ ջրի հոծ շիթի հարվածից,

դ) Պայթուցիկ նյութերի հանգիստ այրվելու, ինչպես նաև նրանց հալված վիճակի դեպքում օգտագործել փրփուր, անձրևացրած ջուր,

ե) մարելու հետ միաժամանակ կատարել այն տեխնոլոգիական սարքավորումների հովացում, որոնց սպառնում է բարձր ջերմաստիճան, իսկ հնարավորության դեպքում տարահանել նաև պայթուցիկ նյութեր,

զ) զգուշություն ցուցաբերել պայթուցիկ նյութերը տարահանելու, ինչպես նաև կառուցատարրերը բացելու և քանդելու դեպքում, որպեսզի մեխանիկական ազդեցությունից պայթյուն չառաջանա,

է) նախատեսել հավանական վնասումների գոտուց դուրս գտնվող ջրաղբյուրներից ուժերն ու միջոցները բացազատելու պահեստային տարբերակ,

ը) կազմակերպել շրջապատի շենքերի և շինությունների հետախուզությունն ու դիտարկումը, նշանակել պահակետեր,

ապահովել նրանց հրդեհաշիջման միջոցներով՝ հրդեհի նոր օջախները մարելու համար.

5) հրդեհի հետախուզության ժամանակ, բացի հետախուզության ընդհանուր խնդիրների կատարումից, անհրաժեշտ է պարզել՝

ա) այրվող և հարակից ամբարներում պահվող այրվող ու դյուրավառ հեղուկների քանակը, տեսակը, լցման մակարդակը, ամբարի տանիքի փլվածության բնույթը,

բ) թմբապատնեշների վիճակը, արտանետման դեպքում հարակից շինություններին վնասելու վտանգը, հեղուկի հոսելու հնարավոր ուղիները,

գ) արտադրական և անձրևաջրերի կոյուղիների, դիտահորերի ու հիդրոփականների առկայությունը և վիճակը,

դ) ամբարից նավթամթերքը քաշելու կամ դուրս թողնելու և այնտեղ ջուր կամ գոլորշի մղելու հնարավորությունը,

ե) հրդեհաշիջման, ջրամատակարարման և փրփրագոյացնող միջոցների ու համակարգերի առկայությունը և վիճակը, հարակից օբյեկտներից փրփրահեղուկի արագ կրման հնարավորությունը:

7. Փրկարարական աշխատանքների կատարումը՝

1) փրկարարական աշխատանքները ղեկավարում է ՄՓՎ-ն,

2) հրդեհապայթյունավտանգ օբեկտների վթարներ հետևանքների վերացման ժամանակ փրկարարական աշխատանքների հիմնական ճիգերը կենտրոնացվում են, հրդեհապայթյունավտանգ օբեկտներից մարդկանց դուրս բերման ու բժշկական օգնության ցուցաբերման, ինչպես նաև գույքի փրկման ուղղությամբ,

8. Փոխգործողություններ՝

Խոշոր հրդեհապայթյունավտանգ օբեկտների վթարի դեպքում փոխգործողություններն իրականացվում են ծառայությունների, կազմավորումների միջև՝ յուրաքանչյուրի առջև դրված խնդիրների ճշգրիտ ու անվերապահ կատարմամբ, և

ստեղծված իրավիճակի վերաբերյալ ձեռք բերված տեղեկատվության՝ ըստ առնչության,  
միմյանց փոխանցմամբ:

07.05.2026

*X Վ Ր Օ Վ*

ԱՐԱՄ ՇՈՎՀԱՆՆԻՍՅԱՆ

Подписано: HOVHANNISYAN ARAM 3812640023

«Արմավիրի մարզպետի աշխատակազմի  
գլխավոր քարտուղար Ա. ՇՈՎՀԱՆՆԻՍՅԱՆ»



ՏԵՂԵԿԱՏՎՈՒԹՅՈՒՆ

<< ԱՐՄԱՎԻՐԻ ՄԱՐԶԻ ՀՐԻԲՀԱՊԱՅԹՅՈՒՆԱԿԱՏԱՆԳ ՕԲՅԵԿՏՆԵՐԻ ՎԵՐԱԲԵՐՅԱԼ

Արտադրական վտանգավոր օբյեկտներ

Հ/հ	Օբյեկտի անվանումը	Հասցեն	Գործունեության տեսակը	Տեղեկատվություն · ստացման ամիս, անապրիլը	Օբյեկտը տնօրինողի կոնտակտային տվյալները	Նշումներ
Արտադրական վտանգավոր օբյեկտներ						
1	Երևանի կոնյակի գործարան ՓԲԸ Արմավիրի մասնաճյուղ	Արմավիրի մարզ ք. Արմավիր	կոնյակի արտադրություն	0237-2-31-40 095-95-44-29		
2	ՄԱՊ ՓԲԸ	Արմավիրի մարզ գ. Լենտրի	գինու, կոնյակի արտադրամաս	055-05-26-96 099-10-00-01		
3	Պողոսյանի կոնյակի գործարանի մասնաճյուղ միջերկրան կետ	Արմավիրի մարզ գ. Արմավիր	միջերկրան կետ	0237-7-17-01 093-56-12-14		
4	<<Բարդաբաշյանի այրարաց>> ՍՊԸ	Արմավիրի Մարզ գ. Լեռնագոգ	այրուրի արտադրություն	055010010		
5	<<Մարտ Լեյոք>> ՍՊԸ	Արմավիրի Մարզ գ. Քարակերտ 5 <արկերի փ. Գործարան 13	Պահածոների, չրերի, պլուրների, արտադրություն	098016135		
6	Նոյան վերանշակման գործարան Եվրոթերմ ՓԲԸ	Արմավիրի մարզ գ. Վանանդ Երևանյան խճուղի 2	վերանշակման գործարան Միոգ Բանջարեղենի	098141200		
Հրդեհապայթյունավտանգ օբյեկտներ						
1.	ԱԶ Գազիկ Մկրտչյան	Արմավիրի մարզ գ. Նայբանդյան	գազացրակայան	093-48-40-04		
2.	<<Ալֆեն>> ՍՊԸ	Արմավիրի մարզ գ. Նոր-Արմավիր	գազացրակայան	094-99-76-86		

18.	Տրվածը և Սանտոն	Արձակի ղեկավար	Հարգանքներ				
17.	<<Արձակի ղեկավար>> ՍՊԸ	Արձակի ղեկավար Գ. Մարտիրոսյան	Հարգանքներ			033-01-00-05	
16.	Վոլեյ և Սանտոն ՍՊԸ	Արձակի ղեկավար Գ. Մարտիրոսյան	Հարգանքներ			033-01-00-05	
15.	<<Նարեկ>> ՍՊԸ	Արձակի ղեկավար Գ. Մարտիրոսյան	Հարգանքներ			077-67-97-67	
14.	Թեմ-Արձակ	Արձակի ղեկավար Բ. Արձակի ղեկավար 15/8	Հարգանքներ			041-47-88-88	
13.	<<Անուշ>> ՍՊԸ	Արձակի ղեկավար Բ. Արձակի ղեկավար 7/2	Հարգանքներ, բնակավայրի հեղուկ			093-30-58-36 094-33-42-99	
12.	<<Քաջ>> ՍՊԸ	Արձակի ղեկավար Բ. Արձակի ղեկավար խնդիր	Հարգանքներ			033-01-00-05	
11.	<<Գուգա տեխնո>> ՍՊԸ	Արձակի ղեկավար Գ. Արձակի ղեկավար	Հարգանքներ			093-42-32-92	
10.	Դավիթ Շահինյան ՍՊԸ	Արձակի ղեկավար Գ. Լուկաշին	Հարգանքներ			094-33-42-99	
9.	<<Դոն Նոն>> ՍՊԸ	Արձակի ղեկավար Գ. Մարտիրոսյան	Հարգանքներ			098-58-58-60	
8.	<<Գևորգյան-Էրիզյան բարեկամություն>> ՍՊԸ	Արձակի ղեկավար Գ. Նորայան	Հարգանքներ			033-01-00-05	
7.	<<ԳԻՍ>> ՍՊԸ ԱԳՆԿ	Արձակի ղեկավար Գ. Շենյան	Հարգանքներ			077-58-20-65	
6.	<<Պ Ասրազյան ընկերություն>> ՍՊԸ	Արձակի ղեկավար Գ. Երեզնդ	Հարգանքներ			093-99-19-09	
5.	<<Քինգ զաք>> ՍՊԸ	Արձակի ղեկավար Բ. Արձակի ղեկավար 148/1	Հարգանքներ			033-01-00-05	
4.	<<Էրո Վրացի>> ՍՊԸ	Արձակի ղեկավար Գ. Տանձուտ	Հարգանքներ			077-78-75-05	
3.	Սարգսյան	Արձակի ղեկավար Գ. Սարգսյան	Հարգանքներ				

19.	Պետրոս Զաքար ՍՊԸ	Արմավիրի մարզ Ք. Արմավիր Երևանյան 56/Ա	գազացակայան		077-03-00-03	
20.	<ՌԱՎԱՆԱ> ԱԳԼԾԿ	Գ. Հայկական 1 փ 90 2	գազացակայան		093-26-36-35 077-81-01-81	
21.	<<Վեգաս> ԱԳԼԾԿ	Ք. Արմավիր Երևան մայրուղի 5	գազացակայան		033-01-00-05	
22.	Ա/Ձ Արայիկ Բարդասարյան	Արմավիրի մարզ Ք. Արմավիր Երևանյան 55-Բ	բենզացակայան հեղուկ գազացակայան		077-84-77-55	
23.	Ա/Ձ Աբրահամյան Սուրեն	Արմավիրի մարզ Ք. Արմավիր Երևանյան 52	Բենզացակայան հեղուկ գազացակայան		093-41-14-25	
24.	Ա/Ձ Աբրահամյան Սուրեն	Արմավիրի մարզ գ. Նորապատ 5փ 66	բենզացակայան		093-41-14-25	
25.	Հրավտանգ ՍՊԸ	Արմավիրի մարզ գ. Նորապատ	բենզացակայան		094-22-22-28	
26.	Հրավտանգ ՍՊԸ	Արմավիրի մարզ գ. Մայիսյան	բենզացակայան		094-22-22-28	
27.	<<Լեգենդա հորիզնգ> ՍՊԸ	Արմավիրի մարզ Ք. Արմավիր Երևանյան 15/9	բենզացակայան հեղուկ գազացակայան		093-87-00-07	
28.	Ա/Ձ Դավթյան Արզիշտ	Գ. Սարդարապատ 8 փ 2/1	բենզացակայան հեղուկ գազացակայան		093-81-08-20 099-81-08-20	
29.	Ա/Ձ Սարգսյան Գուրգեն	Գ. Սարդարապատ	բենզացակայան		093-52-54-03	
30.	Ա/Ձ Սամվել Նազարեթյան	Գ. Շենական 2-րդ փ 37 ա	բենզացակայան		093-10-30-68 094-36-56-26	
31.	Ա/Ձ Սուրեն Աբրահամյան	Ք. Մեծանոր Արտարդրական տարածք 1	բենզացակայան հեղուկ գազացակայան		093-41-14-25	
32.	Ա/Ձ Սուրեն Աբրահամյան	Վարչական տարածք Ք. Մեծանոր 1/5	բենզացակայան		093-41-14-25	

33.	Ա/Ձ Էննա Ղուկասյան	Ք. Մեծանոր 2/8	բենզալցակայան		093-28-85-32	
34.	Ա/Ձ Հովհաննես Ալեքսանյան	Գ.Տանձուտ	բենզալցակայան		094-54-84-80 093-43-40-95	
35.	Ա/Ձ Թաքիրյան Գագիկ	Գ. Նոր Արմավիր	բենզալցակայան		093-55-09-50	
36.	<del>Ա/Ձ Բրիգենա Կրանտիր</del>	Ք. Արմավիր Երևանյան 15/13	հերոլի գազալցակայան		<del>093-67-07-00</del>	
37.	Դեպոտտ ՍՊԸ	Ք. Արմավիր Երևանյան խճուղի	գազալցակայան		033-01-00-05	
38.	Ռաֆիկ Ղազարյան ՍՊԸ 1	Ք. Արմավիր Երևանյան 53/22	հերոլի գազալցակայան		098-41-45-90	
39.	Ռաֆիկ Ղազարյան ՍՊԸ 2	Ք. Արմավիր Երևանյան 15/4	հերոլի գազալցակայան		098-41-45-90	
40.	<<Vv company>> ՍՊԸ	Ք. Արմավիր Երևանյան 1/12	գազալցակայան բենզալցակայան		098-10-00-01	
41.	«ԱՄՌԵԿՈ» Գալֆ ՍՊԸ	Ք. Արմավիր Երևանյան 53/20	գազալցակայան բենզալցակայան խանութ սրահ արագ սննդի կետ		077-24-55-52	
42.	Ա/Ձ Նորիկ Կակույան	Արմավիրի Մարզ Գ. Մյանիկյան Երևանյան 6/1	բենզալցակայան		094174745	
43.	Ա/Ձ Սերյոժա Գրիգորյան	Արմավիրի Մարզ Գ. Մյանիկյան, Երևանյան փ. 48 2	ԱԳԼԾԿ		077554244	
44.	Ա/Ձ Սամվել Հովհաննիսյան	Արմավիրի մարզ Գ. Մյանիկյան Երևանյան 44/2	բենզալցակայան		093489515	
45.	<<Գողապար>> ՍՊԸ	Արմավիրի Մարզ Գ. Քարալեռոտ 5 հարկերի խճուղի	ԱԳԼԾԿ		077003094	
46.	<<Ղալ-Նար>> ՍՊԸ	Արմավիրի Մ. Գ. Հացիկ	ԱԳԼԾԿ		077740573	

47.	<<Նորասպատ>> ՍՊԸ	Արմավիրի Մարզ Գ. Քարակերտ 5 հարկերի փ. թիվ 3	ԱԳԼԾԿ		098623331	
48.	<<ՌՄ Պլազա>> ՍՊԸ	Արմավիրի Մարզ Գ. Դպարիկ Երևանյան փ. 24	ԱԳԼԾԿ		094151011	
49.	<del>«Ֆելե» ԱՊԸ</del>	<del>Արմավիրի Մարզ Գ. Դպարիկ Երևանյան 5/1</del>	<del>բենցավցակայան և պրոպան գազ</del>		<del>093-55-55-53</del>	
50.	«Նայր և Որդի Գալստյաններ» ՍՊԸ	Արմավիրի Մարզ Գ. Քարակերտ հինգ Հարկերի փ. թիվ 3	բենցավցակայան և պրոպան գազ		055-70-00-88	
51.	«ՂԱԿ ՕՈՒ » ՍՊԸ	Արմավիրի Մարզ Գ. Քարակերտ Երևան Գյուրի մայրուղի Հինգ Հարկեր 2	բենցավցակայան և պրոպան գազ		098-57-57-60	
52.	<<Մելինե Էնիվա>> ՍՊԸ	Էջմիածին- Երևան մայրուղի 9/1	գազացակայան		043-70-00-45	
53.	<<Մելինե Էնիվա>> ՍՊԸ	Արմավիրի մարզ, Գ Արշալույս 38փ. 1	գազացակայան		043-70-00-45	
54.	<<Մելինե Էնիվա>> ՍՊԸ	Էջմիածին- Աշտարակ խճուղի 2/4	գազացակայան		043-70-00-45	
55.	<<Մանիգրանտ>> ՍՊԸ	Էջմիածին- Երևան մայրուղի 9/3, 9/7	գազացակայան		093-74-75-35	
56.	<<Ջի Բի ԱՐ>> ՍՊԸ	Արմավիրի մարզ, Գ. Նորակերտ Երևանյան 8	գազացակայան		094-54-33-99	
57.	<<Ջի Բի ԱՐ>> ՍՊԸ	Արմավիրի մարզ, Գ. Նորակերտ Երևանյան 30/1	գազացակայան		094-54-33-99	
58.	<<Ջի Բի ԱՐ>> ՍՊԸ	Ք. Էջմիածին Մանուշյան 32	գազացակայան		094-54-33-99	
59.	<<Արտ Սոլե>> ՍՊԸ	Էջմիածին- Մարզպար մայրուղի 10/1	գազացակայան		093-10-10-03	
60.	<<ԳԳ>> ՍՊԸ	Էջմիածին- Աշտարակ խճուղի 1	գազացակայան		055-86-69-65	
61.	<<Կարինե Ծառուստի» ՍՊԸ	Արմավիրի մարզ, Գ. Ծառուստի Էնիվանյան	գազացակայան		094-87-11-15	

		135				
62.	<<ՎԱՀԱԳՆԱՎ>> ՍԴԸ	Արմավիրի մարզ, գ. Վարդանաշեն 1-ին փ. 15/50	գազացակայան			093-26-36-35
63.	<<Առաջին ծիծեռնակ>> ՍԴԸ	Էջմիածին-Մարզարա խճուղի 12	գազացակայան			093-08-09-99
64.	<<Նարինե Սերդապյան>> ԱԶ	Երևան-Արմավիր մայրուղի 2/1	բենզացակայան և ՀԳԼԿ			094-70-08-44
65.	<<Լևոն Այվազյան>>	Ք. Էջմիածին Արագածի գանգված 3Ա	բենզացակայան և ՀԳԼԿ			098-08-80-00
66.	<<Արթուր Հակոբյան>> Ա/Ձ	Արմավիրի մարզ, գ. Արշալույս Բաղրամյան 22/2	բենզացակայան			095-74-44-46
67.	<<Արմ պետրոլ>> ՍԴԸ	Էջմիածին- Երևան մայրուղի 2/4, 2/13, 2/14	բենզացակայան և ՀԳԼԿ			099-22-90-90
68.	<<Արմ պետրոլ>> ՍԴԸ	Արմավիրի մարզ, գ. Փարաքար Երևանյան 102/1	բենզացակայան և ՀԳԼԿ			099-22-90-90
69.	<<Հ. Զաքարյան>> ԱԶ	Էջմիածին- Մարզարա խճուղի 15/3	բենզացակայան և ՀԳԼԿ			091-33-65-33
70.	<<Սիմեոնիա գրուպ>> ՍԴԸ	Արմավիրի մարզ, գ. Փարաքար Երևանյան 86	բենզացակայան և ՀԳԼԿ			095-00-00-28
71.	<<Ն. Խաչատրյան>> ԱԶ	Արմավիրի մարզ, գ. Լուսազուղ	բենզացակայան և ՀԳԼԿ			077-72-70-88
72.	<<Ալբերտ Շահինյան>> ԱԶ	Ք. Էջմիածին Ա. Մանուկյան 217/Ա	բենզացակայան և ՀԳԼԿ			095-05-47-01
73.	<<Համետ Կիրակոսյան>> ԱԶ	Երևան-Արմավիր մայրուղի 2	բենզացակայան և ՀԳԼԿ			098-42-59-20
74.	<<Էջմիածին մաքրություն>> ՍԴԸ	Ք. Էջմիածին Բաղրամյան 1/1	բենզացակայան			098-02-02-22
75.	<<Արտաշես Մոտյան>> ԱԶ	Արմավիրի մարզ, գ. Վարդանաշեն 1-ին փ. 22	բենզացակայան և ՀԳԼԿ			077-05-88-66
76.	<<Իսաֆիկ Բարսեղյան>> ԱԶ	Արմավիրի մարզ, գ. Ծաղկոնք Շիրազի 38	բենզացակայան և ՀԳԼԿ			098-42-10-05
77.	<<Արես 33>> ԱԶ	Իտիածին. Իտիածին				

	մայրուղի 4/4	և ՀԳԼԿ			
78. ԱՁ	<<Բեզլար Լալայան>> ԱՁ	Էջմիածին- Երևան մայրուղի Մանուշյան 7/1	բենզալցակայան		077-75-27-33

**ՊԼԱՆ**

**ԳԱՐՆԱՆԱՅԻՆ ՎԱՐԱՐՈՒՄՆԵՐԻ, ՋՐՀԵՂԵՂՆԵՐԻ ԵՎ ՍԵՒԱՎՆԵՐԻ  
ԴԵՊՔՈՒՄ ՀԱՅԱՍՏԱՆԻ ՀԱՆՐԱՊԵՏՈՒԹՅԱՆ ԱՐՄԱՎԻՐԻ ՄԱՐԶԻ ԳՈՐԾԵԼՈՒ**

**1. Հնարավոր վտանգավոր տեղամասերի վերաբերյալ տեղեկատվություն**

«Արմավիրի մարզի (այսուհետ՝ Մարզ) տարածքում են գտնվում «Սելավ Մաստարա» հեղեղատարի և Թալիշի ձորակի սելավային հոսքերի արտաբերման կոնքերը:

Արարատյան դաշտում սկիզբ առնող միակ գետը Սևջուր գետն է՝ Քասախ վտակով: Գետի երկարությունը կազմում է 30 կմ, ջրահավաք ավազանի մակերեսը 360 քառ.կմ, սնուցումը կատարվում է ստորգետնյա ջրերի հաշվին:

Հակառակ Սևջուր գետի կայուն հոսքի, Մարզի հարավ- արևմտյան մասով հոսող Արաքս գետը աչքի է ընկնում տարեկան հոսքի մեծ տատանումներով և մոտավորապես 4-5 տարին մեկ պարբերականությամբ, հորդացումների ժամանակ ջրածածկում է առափնյա բնակավայրերն ու ցանքատարածքները: Արաքս գետի երկարությունը Մարզի տարածքով կազմում է մոտ 50 կմ:

Մարզի տարածքում է գտնվում Ակնալիճ բնական ջրամբարը, որի մակարդակը տարածքի ռելիեֆից ցածր է, և հարակից բնակավայրերին ջրածածկման վտանգ չի սպառնում:

Մարզի տարածքում այլ բնական և արհեստական ջրամբարներ չկան, սակայն Շիրակի մարզի Ախուրյանի ջրամբարի պատվարի փլուզման դեպքում Մարզի 30 բնակավայրեր ընկնում են ջրածածկման վտանգի տակ, իսկ Ապարանի ջրամբարի ջրածածկման գոտում 24-ը՝:

**2. Հնարավոր ստեղծվող իրավիճակը.**

Ձնհալի և առատ տեղումների հետևանքով կարող է ստեղծվեն հետևյալ իրավիճակները՝  
-«Թալիշի» հեղեղատարի ողողման գոտում կհայտնվեն Մարզի Արմավիր համայնքի Մայիսյան բնակավայրի գյուղատնտեսական հողատեսքերը և Մեծամոր քաղաքի Այգեգործական թաղամասը: Բնակավայրերին էական վնաս չի պատճառում, հեղեղումների ենթակա են 240 հա գյուղատնտեսական հողեր, հեղեղումների տարածքում հնարավոր գյուղատնտեսական կենդանիների գլխաքանակը կարող է կազմել 313 միավոր:

-«Սելավ Մաստարա» հեղեղատարի ջրածածկման տարածքում կհայտնվեն Բաղրամյան համայնքի Լեռնագոգ, Մեծամոր համայնքի Նորապատ, Մրգաշատ, Արմավիր համայնքի Խանջյան, Լուկաշին բնակավայրերը և Արմավիր քաղաքի 108 թաղամասը: Հնարավոր հեղեղումների ենթակա են 250 հա գյուղատնտեսական հողեր, հեղեղումների տարածքում հնարավոր գյուղատնտեսական կենդանիների գլխաքանակը կարող է կազմել 1750 միավոր:

-«Քասախ» գետի ջրածածկման տարածքում կհայտնվեն Խոյ համայնքի Ամբերդ, Դողս, Ծիածան, Ծաղկունք, Հովտամեջ, Մրգաստան, Արաքս համայնքի Արտիմետ, Խորոնք, Առատաշեն բնակավայրերի առափնյա տնտեսություններն ու գյուղատնտեսական հողատեսքերը: Հնարավոր հեղեղումների տարածքում կարող են հայտնվել 690 հա գյուղատնտեսական հողեր, 1550 գլուխ գյուղատնտեսական կենդանիներ:

-«Սև Ջուր» գետի ջրածածկման տարածքում կհայտնվեն Արաքս համայնքի Ապագա, Լուսագյուղ, Ջրառատ, Մեծամոր, Արաքս բնակավայրերի առափնյա տնտեսություններն ու գյուղատնտեսական հողատեսքերը: Հնարավոր հեղեղումների տարածքում կարող են հայտնվել 1182 հա. գյուղատնտեսական հողեր, 720 գլուխ գյուղատնտեսական կենդանիներ:

-«Կոշ-Ուջան» հեղեղատարի ջրածածկման տարածքում են գտնվում Խոյ համայնքի Աղավնատուն, Արագած, Ծաղկալանջ բնակավայրերի առափնյա տնտեսություններն ու գյուղատնտեսական հողատեսքերը:

-«Արաքս» գետի ջրածածկման տարածքում կհայտնվեն Բաղրամյան համայնքի Երվանդաշատ, Մեծամոր համայնքի Բերքաշատ, Ջանֆիդա, Փշատավան, Արագափ, Մարգարա, Վարդանաշեն և Արաքս համայնքի Արաքս բնակավայրերի առափնյա տնտեսություններն ու գյուղատնտեսական հողատեսքերը: Հնարավոր հեղեղումների տարածքում կարող են հայտնվել 4129 հա գյուղատնտեսական հողեր, 4602 գլուխ գյուղատնտեսական կենդանիներ:

3. Եզրակացություններ հնարավոր իրավիճակի գնահատումից.

-Զրհեղեղների ժամանակ կփլուզվեն և տարբեր աստիճանի վնասվածքներ կստանան՝ բնակելի շենքերն ու հասարակական կառույցները, օժանդակ շինությունները, ճանապարհներն ու ճանապարհային կառույցները, կտիղմապատվեն բնակելի զանգվածներն ու գյուղատնտեսական հողատեսքերը,

-շարքից դուրս կգան կոմունալ-էներգետիկ համակարգի կառույցները՝

-էլեկտրամատակարարման հենասյուներն ու գծերը, տրանսֆորմատորային ենթակայանները,

-գազաբաշխիչ կայաններն ու գազամատակարարման գծերը,

-ջրագծերն ու պոմպակայանները: Կիսցանվեն արտեզյան հորերն ու կոյուղու ցանցերը,

-արմատախիլ կլինեն և կքշվեն պտղատու և դեկորատիվ ծառեր, կոչնչանան գյուղկենդանիներ և գյուղատնտեսական մշակաբույսերի ցանքատարածություններ,

-կխախտվի բնակչության բնականոն գործունեությունը և կենսաապահովման բնական պայմանները,

-կառաջանա բժշկական բարդ իրավիճակ՝ բնակչության շրջանում կլինեն սանիտարական և անվերադարձ կորուստներ:

4. Սելավների և ջրհեղեղների կանխարգելման, նվազեցման և հետևանքների վերացման միջոցառումներ

1) Հեղեղումների կանխարգելման և հետևանքների նվազեցման միջոցառումներն են՝

ա) Ամենօրյա գործունեության ընթացքում՝

-Ռիստմնասիրել և գնահատել գետերի հունների, հակահեղեղային կառույցների և սելավատարների վիճակը:

-Մաքրել գետերի հուններն ու հեղեղատարները ջրաբերուկներից, կենցաղային աղբից, բնական և արհեստական խոչնդոտող կառույցներից:

-Գետերի և հեղեղատարների պատվարները պահպանել հնարավոր փլուզումներից և պարբերաբար ամրացնել:

-Պոտենցիալ վտանգավոր և անօտարելի տարածքներում արգելել հողային և այլ աշխատանքները:

-Բնակչության հետ կատարել բացատրական աշխատանքներ՝ ջրածածկման և հեղեղավտանգ գոտիներում դաշտային աշխատանքները կարգավորելու նպատակով:

-Նախապատրաստել համապատասխան տեխնիկա և շինարարական նյութեր՝ գետերի հունների, հակահեղեղային կառույցների անհրաժեշտ հատվածները մաքրելու, ավապաշտպան թմբերը ամրացնելու համար:

-Պահեստավորել անհրաժեշտ քանակությամբ սննդամթերք, շինանյութ, վառելիքաքսուքային նյութեր:

բ) Հեղեղումների և սելավների առաջացման վտանգի դեպքում՝

-Ռիժեղացնել հսկողությունը գետերի ջրի մակարդակի, օդի ջերմաստիճանի և ճնշման փոփոխությունների նկատմամբ:

-Պատրաստականության վիճակի բերել համայնքային և տարածքային համահավաք փրկարարական ջոկատները, արագ արձագանքման ուժերը, դրանք հագեցնել համապատասխան տեխնիկայով և սարքավորումներով:

-Վտանգավոր տեղամասերում ամրացնել գետերի ափերը հողաքարապատնեշներով:

-իրագրել վտանգավոր տարածքներում գտնվող բնակչությանը՝ իրենց սպառնացող վտանգների, ինչպես նաև նման դեպքերում վարվելակերպի կանոնների մասին:

-Տեղական ինքնակառավարման մարմինների միջոցներով և օժանդակությամբ, ներգրավել բնակչությանը համայնքի տարածքի վտանգավոր տեղամասերում կանխարգելիչ միջոցառումների իրականացման աշխատանքներին:

2) Հեղեղումների և ջրածածկան դեպքում իրականացվող միջոցառումներն են՝

ա) Կառավարման մարմինների և բնակչության վաղ ազդարարում:

-Մարզի բնակավայրերի ջրածածկման վտանգի և առաջացման դեպքում կառավարման մարմինների, ծառայություններին, ուժերին և բնակչությանը նախազգուշացնելու և համապատասխան միջոցառումներ իրականացնելու համար տրվում է «Աղետալի ջրածածկում» ազդարարման ազդանշանը: «Աղետալի ջրածածկում» ազդարարման ազդանշանը տրվում է կապի և ազդարարման բոլոր միջոցներով՝ միացվում են առկա էլեկտրաշահակները և տրվում է անընդհատ, երկարատև (3 րոպե տևողությամբ) ձայնային ազդանշան, ազդարարվում են շարժական բարձրախոսային սարքերի միջոցով, ռադիոյով, հեռուստատեսությամբ: Միաժամանակ 2-3 րոպե տևողությամբ տրվում է հաղորդագրություն հետևյալ բովանդակությամբ՝ «Ուշադրություն, ուշադրություն, աղետալի ջրածածկում»: Անհրաժեշտության դեպքում հաղորդագրությունը լրացվում է «Վտանգ է սպառնում հետևյալ բնակավայրերին ... » բառերով:

բ) Ջրածածկման գոտու բնակավայրերի բնակչության տարահանում.

-Ելնելով ջրածածկման գոտու բնակավայրերի դիրքից և բնակչության տարահանման և ժամանակավոր վերաբնակեցման հնարավորություններից, նախատեսվում է՝

-մինչև 70 % ջրածածկման ենթակա բնակավայրերի բնակչության տարահանումն իրականացնել հետիոտն կարգով՝ նույն բնակավայրի անվտանգ տարածքներ.

-70%- ից ավելի ջրածածկման ենթակա բնակավայրերի բնակչության տարահանումն իրականացնել հետիոտն կարգով (մինչև 3,5կմ) կամ ավտոտրանսպորտով՝ մոտակա անվտանգ բնակավայրեր:

-Տարահանմանը ներգրավվում են բնակավայրերում առկա սարքին տրանսպորտային միջոցները:

-Գյուղատնտեսական կենդանիների տարահանում իրականացվում է հետիոտն կարգով:

-Տարահանումն ավտոշարայուններով իրականացվում է համաձայն ՀՀ կառավարության թիվ 1180-Ն որոշմամբ հաստատված կարգի:

-Ստեղծված իրավիճակի գնահատմանը զուգընթաց իրականացվում է խափանված կառավարման համակարգի վերականգնում և փրկարարական և անհետաձգելի վթարավերականգնողական աշխատանքների կազմակերպում:

-Այդ աշխատանքներում ներգրավվում են համայնքների, կազմակերպությունների և տարածքային փրկարարական և վթարավերականգնողական մասնագիտացված կազմավորումները:

07.05.2026

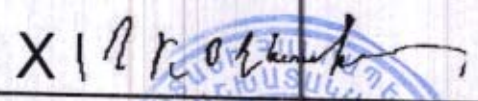

ԱՐԱՄ ՀՈՎՀԱՆՆԻՍՅԱՆ

Подписано: HOVHANNISYAN ARAM 3812640023

ՀՀ Արմավիրի մարզպետի աշխատակազմի

գլխավոր քարտուղար

Ա.ՀՈՎՀԱՆՆԻՍՅԱՆ

Տեղեկատվություն

Հեղեղափտանոց տարածքների մասին

N	Գետեր, սելավատարներ	Ինչին է սպառնում	Մինչև հեղեղումները իրականացվող միջոցառումներ	Հեղեղումների ժամանակ կատարվող միջոցառումներ	Ռիժեր և միջոցներ
1	2	3	4	5	6
1	Քասար	Վարդաշապատ համայնքի Այգեշատ, Դողս, Մրգատան, Ծիածան, Հովտանեջ, Ծաղկունք և Արաքս համայնքի Արտիմետ բնակավայրերի առափնյա տնտեսություններին	Վերացնել դիմադրները, մաքրել գետի հունը շինարարական և կենցաղային աղբից, ամրացնել ջրառների մատուցները	Գետի ափերին նոր պատնեշների կառուցում, հունների ամրացում	Համայնքային ուժեր և ինժեներական տեխնիկա, մարզի արագ արձագանքման ուժեր
2	Սև Ջուր / Մեծանոր /	Արաքս համայնքի Ապագա, Լուսազյուղ, Ջրատատ, Մեծանոր, Արաքս բնակավայրերի առափնյա տնտեսություններին	Վերացնել դիմադրները, մաքրել գետի հունը շինարարական և կենցաղային աղբից, ամրացնել ջրառների մատուցները	Գետի ափերին նոր պատնեշների կառուցում, հների ամրացում	Համայնքային ուժեր և ինժեներական տեխնիկա, մարզի արագ արձագանքման ուժեր
3	Արաքս	Քաղաքային համայնքի Բազարյան, Երվանդաշատ, Մեծանոր համայնքի Բերքաշատ, Ջանֆիդա, Փշատավան, Արագափ, Մարգարա, Վառանաշեն և	Ավապատնեշների ամրացում գաբրիոններով, քարավազե պարիկերով	Գետի ափերին նոր պատնեշների կառուցում, հների ամրացում	Համայնքային ուժեր և ինժեներական տեխնիկա, մարզի արագ արձագանքման ուժեր, հանրապետական արագ արձագանք

		Արաքս համայնքի Արաքս բնակավայրերի առափնյա տնտեսություններին				ման ուժեր
4	< Սեւակ Մաստարա >  Իտերդետադր	Արճափիո համայնքի Արճափիո քաղաքի 108 բաղամասին, Լուկաշին, հանջյան և Մեծանոդ համայնքի Մրգաշատ բնակավայրերի առափնյա տնտեսություններին	<եղերատարի մաքրում, թմբապատերի ամրացում	Թմբապատերի բարձրացում և ամրացում	Համայնքային ուժեր և ինժեներական տեխնիկա,	մարդի արագ արձագանքման ուժեր
5	«Կոշ-Ուզան» հեղեղատար	Վարդաղշապատ համայնքի Աղալնատուն, Արագած, Ծարկալանջ բնակավայրերի առափնյա տնտեսություններին	<եղերատարի մաքրում, թմբապատերի ամրացում	Թմբապատերի բարձրացում և ամրացում	Համայնքային ուժեր և ինժեներական տեխնիկա, մարդի արագ արձագանքման ուժեր	

ՊԼԱՆ

ԿՈՄՈՒՆԱԼ-ԷՆԵՐԳԵՏԻԿ ՑԱՆՑԵՐՈՒՄ ԽՈՇՈՐ ՎԹԱՐԻ ԴԵՊՔՐԻՍ ՀԱՅԱՍՏԱՆԻ  
ՀԱՆՐԱՊԵՏՈՒԹՅԱՆ ԱՐՄԱՎԻՐԻ ՄԱՐԶԻ ԳՈՐԾԵԼՈՒ

1. Փոխհամագործակցություն՝

1) կոմունալ-էներգետիկ ցանցերում խոշոր վթարի դեպքում փոխգործողությունները իրականացվում են ծառայությունների, կազմավորումների միջև՝ յուրաքանչյուրի առջև դրված խնդիրների ճշգրիտ ու անվերապահ կատարմամբ, և ստեղծված իրավիճակի վերաբերյալ ձեռք բերված տեղեկատվության՝ ըստ առնչության, միմյանց փոխանցմամբ,

2) հարևան մարզերի հետ փոխգործողություններ են իրականացվում տեղեկատվության փոխանակման և արտակարգ իրավիճակներում անհրաժեշտ ուժերի ու միջոցների փոխադարձ տրամադրման ուղղությամբ:

2. Իրավիճակի գնահատման արդյունքում այլընտրանքային մատակարարման կազմակերպում՝

1) կոմունալ-էներգետիկ ցանցերում խոշոր վթարի դեպքում ելնելով անհրաժեշտությունից այլընտրանքային մատակարարումը իրականացվում է գազի, ջրի, էլեկտրաէներգիայի մատակարարման և կապի ապահովման կազմակերպությունների կողմից:

3. Վթարավերականգնողական աշխատանքներ՝

1) խոշոր վթարի մասին տեղեկատվությունը ՀՀ ՆԳՆ ՓԾ Արմավիրի մարզային փրկարարական վարչությունը ստանում է ՀՀ ՆԳՆ 112 օպերատիվ կառավարման կենտրոնից, ինչպես նաև վթարի գրանցման վայրի հարակից բնակչությունից,

2) իրականացվում է ՀՀ Արմավիրի մարզի (այսուհետ՝ Մարզ) բժշկական հիմնարկների, փրկարարական ջոկատների և կազմակերպությունների ազդարարումը,

3) առաջնահերթ դեպքի վայր են մեկնում Մարզի առաջին բուժօգնության, հրշեջ փրկարարական ջոկատների և ոստիկանության ուժերն ու միջոցները, ելնելով դեպքի բարդությունից: Անհրաժեշտության դեպքում ներգրավվում է նաև ինժեներական տեխնիկա,

4) փրկարարական և հրշեջ փրկարարական ջոկատների ուժերով կազմակերպվում է տուժածների դուրս բերումը վթարված գոտիներից և հրդեհի առաջացման դեպքում կատարվում է հրդեհաշիջման աշխատանքներ,

5) բժշկական ուժերի միջոցով կազմակերպվում է տուժածների հոսպիտալացումը՝ անհրաժեշտության դեպքում ծավալելով լրացուցիչ մահճակալներ և այլ մարզերից լրացուցիչ ուժերի ներգրավման հայտերի ներկայացմամբ,

6) ոստիկանության ստորոբաժանումների ուժերով կազմակերպվում է դեպքի վայրի շրջափակման, տուժածների ճանաչման և հարազատներին տեղեկացման գործընթացը,

7) խոշոր վթարների դեպքում հետևանքների վերացման աշխատանքների ընդհանուր ղեկավարումն իրականացնում է անմիջականորեն ՀՀ ՆԳՆ ՓԾ Արմավիրի մարզային փրկարարական վարչության պետը,

8) Մարզի տարածքով անցնող, Մարզը սնուցող կոմունիկացիաների վթարները վերացվում են համապատասխան սպասարկող կազմակերպությունների կողմից սեփական ուժերով և միջոցներով, իսկ դրանց չբավականացնելու դեպքում ներգրավվում են մասնագիտացված ուժեր և միջոցներ այլ տարածքներից:

 Восстановимая подпись

*XIՐԷՕԷԿԵՆԻ*

ԱՐԱՄ ՀՈՎՀԱՆՆԻՅԱՆ

Подписано: HOVHANNISYAN ARAM 3812640023

ՀՀ Արմավիրի մարզպետի աշխատակազմի

գլխավոր քարտուղար

Ա. ՀՈՎՀԱՆՆԻՅԱՆ



Տեղեկատվություն

Արձակուրդի մարզում առկա էլեկտրահաղորդման ցանցերի և գծերի վերաբերյալ

№/Վ	Մասնաճյուղի անվանումը և հասցեն	Մասնաճյուղի ղեկավարի (պատասխանատու, հեռազանգ) Ա.Ա. կոնտակտային տվյալները	Սպասարկման տեղանայումը	Հենասյունների քանակը		Հենասյունների տեխ. վիճակը		Ցանցի երկարությունը				Ենթակայանների քանակը			
				հատ	հատ	հատ	հատ	Վերոգետնայա		Ստորոգետնայա		հատ	հատ		
				Բարձր լարման	ցածր լարման	Բարձր լարման	Ցածր լարման	վարտ-միջին	վարտ-միջին	35 կՎ	35 կՎ	6-10 կՎ	>35 կՎ	15	16
1	2	3	4	5	6	7	8	9	10	11	12	13	14	15	16
1	<<ՀՅ> ՓԲԸ <Մուսալեռ> մ/6 <Արձակուրդ> ՇԷՑ գ. Նորապատ	<Արձակուրդ> ՇԷՑ-ի պետ Ա. Ղազարյան Հեռ. 094-110-741 ՕԱԲ հեռազանգի Հեռ. 077-106-102	Արձակուրդի տարածաշրջան	5102	1532	420	820	91.4	285.8	115		68.1		2	268
2	<<ՀՅ> ՓԲԸ <Մուսալեռ> մ/6 <Էջմիածին> ՇԷՑ Էջմ. Մաշտոցի 138	<Էջմիածին> ՇԷՑ-ի պետ Բ. Պետրոսյան Հեռ. 093-939-450 ՕԱԲ հեռազանգի Հեռ. 093-664-329	Էջմիածնի տարածաշրջան	5026	1398	501	936	99.1	294.7			56.3		5	321
3	<<ՀՅ> ՓԲԸ <Մուսալեռ> մ/6 <Բարդախան> ՇԷՑ գ. Բարդախան	<Բարդախան> ՇԷՑ-ի պետ Հ. Հովհաննիսյան Հեռ. 093-987-064 ՕԱԲ հեռազանգի Հեռ. 077-102-108	Արձակուրդի և Բարդախանի տարածաշրջանի 15 գյուղեր	4168	754	365	648	49.6	250.7	113		0.9		2	173
				14296	3684	1286	2404	240	831.2	228	0	125.3		9	762

Տեղեկատվություն

Արդյունակ 2  
հավելված 6-ի

Արմավիրի մարզի վարչական տարածքում գտնվող «Գազպրոմ Արմենիա» ՓԲԸ Արմավիրի ԳԳՄ-ի կողմից շահագործվող գազարաշխման համակարգի վերաբերյալ

ՀՀ Ը/Կ	Օբյեկտի անվանումը	Օբյեկտի ղեկավարի պատասխանատու հերթապահ Ա.Ա կոնտակտային տվյալներ	4	5	6	7	8	9	10	11	12						
												Աշխարհագրական կոորդինատներ	Քաղաքային (համայնքային տեղակայումը)	Գազատեղարաշխման կայանը (քանակը)	Խողովակաշարի տրամագիծը (մմ)	Երկարությունը (մ)	Շահագործման հանձնման տարեթիվը
1	Գազամատակարարման գծեր	«Գազպրոմ Արմենիա» ՓԲԸ	-	Հյուս-արևելք								-	-				
				բարձր ճնշման	բարդաքային	-	-	-	-	-	-			-	-	-	
					գիտղակյան	-	-	-	-	-	-			-	-	-	
					քաղաքային	-	-	-	-	-	-			-	-	-	
				միջին ճնշման	գիտղակյան	-	-	-	-	-	-			-	-	-	
					քաղաքային	-	-	-	-	-	-			-	-	-	
					գիտղակյան	-	-	-	-	-	-			-	-	-	
				ցածր ճնշման	գիտղակյան	-	-	-	-	-	-			-	-	-	
					գիտղակյան	-	-	-	-	-	-			-	-	-	
				2	Գազարաշխման կայաններ	-	-	ԳԲԿ-5	ԳԿԿ-95	-	-			-	-	-	-
								քաղաքային-3 գիտղակյան-2	ՊԳԿԿ-142								
				3	Գազացցավորման կայաններ	-	-	-	12	-	-			-	-	-	-
քաղաքային գիտղակյան	34																
4	Գազամատակարարի կազմակերպություններ	-	-	-	-	-	-	-	-	-	-						
												գիտղակյան	1523				
5	Գազ օկտագործող բաժանորդներ	-	-	-	-	-	-	-	-	-	-						
												գիտղակյան	55169				

Արմավիրի մարզի վարչական տարածքում գտնվող «Գազպրոմ Արմենիա» ՓԲԸ «Տրանսգազ» ՍՊԸ-ի կողմից  
շահագործվող գազափոխարման համակարգի վերաբերյալ

	Օբյեկտի անվանումը	Օբյեկտի ղեկավարի (պատասխանատու, հերթապահ) Ա.Ա, Կոնտակտային տվյալներ	Աշխարհագրական կոդմուտորիզումը	Քաղաքային (համայնքային) տեղակայումը	Գազատեղաբաշխման կայանը (քանակը)	խողովակաշարի տրամագիծը (մ)	Երկարությունը (մ)	Շահագործման հանձնման տարեթիվը	Կառուցվածքի տիպը (վերգետնյա, ստորգետնյա)	Գազամատակարարման օբյեկտներ (քանակը)	Նշումներ
1	2 Բարձր ճնշման Մ/Գ Մարտիկի- Կարմիրաշեն	Վանաձոր ԳՀՄ	-	-	-	530	16215	1969	ստորգետնյա	-	-
1	Բարձր ճնշման Կողխատար- գազատար ԳԲԿ Քարակերտ	Հերթապահ- կարգավար հեռ. +374 99015646	-	-	-	219	1950	1991	ստորգետնյա	-	-
	Բարձր ճնշման ԳԲԿ Քարակերտ	99015646	-	-	-	219	5508	1991	վերգետնյա	-	-
	Բարձր ճնշման Մ/Գ Երևան- Արմավիր	Արմավանի ԳՀՄ	-	-	-	530	27290	1967	ստորգետնյա	-	-
	Բարձր ճնշման Կողխատար- գազատար ԳԲԿ Արմավիր	Արմավանի ԳՀՄ	-	-	-	159	432	1978	ստորգետնյա	-	-
	Բարձր ճնշման ԳԲԿ Արմավիր	Հերթապահ- կարգավար հեռ. +374 99015638	-	-	-	108	214	1978	ստորգետնյա	-	-
2	Բարձր ճնշման ԳԲԿ ՀԱԷԿ	+374 99015638	-	-	-	-	-	1990	վերգետնյա	-	-
	Բարձր ճնշման Կողխատար- գազատար ԳԲԿ Էջմիածին		-	-	-	159/325	502/462	1966	ստորգետնյա	-	-
	Բարձր ճնշման ԳԲԿ Էջմիածին		-	-	-	-	-	1967	վերգետնյա	-	-

Տվյալներ

Արմավիրի մարզում արվա ջրամատակարարման համակարգերի ջրատարների, ջրմուղի ցանցերի և կառուցվածքների վերաբերյալ

ՀՀ	Մասնաճյուղի անվանումը և հասցեն	Սեզոնաբաժան տեղանայրը (համայնք կամ վարչական շրջան)	Մատակարարող ջրամբարի քանակը հատ	Ջրատար խողովակների տեխ. վիճակը (հատ/վիճակ)		Ջրմուղի ցանցի երկարությունը		Ջրմուղի ենթակայանների քանակը (հատ)
				Բարձր ճնշման	Ցածր ճնշման	վեր-գետնայն	Ստոր-գետնայն	
1	«Վեռլիա Ջուր» ՓԲԸ «Հարավ» ՇՏ «Արմավիր» տեղամաս բ. Արմավիր, Շահումյան Շա	բ. Արմավիր		-	բավ.	-	137.4	
2		բ. Մեծանոթ			բավ.		24.79	
3		գ. Նորավան			-	բավ.	-	4.52
4		գ. Մայիսյան			-	բավ.	-	6.49
5		գ. Ավնալիճ			-	բավ.	-	12.2
6		գ. Մրգաշատ			-	բավ.	-	25.39
7		գ. Նորապատ			-	բավ.	-	11.39
8		գ. Խանջյան			-	բավ.	-	10.28
9		գ. Մյաննիկյան			-	բավ.	-	16.12
10		գ. Դալարիկ			-	բավ.	-	14.46
11		գ. Բարդաձյան			-	բավ.	-	13.11
12		գ. Լեռնազոզ			-	բավ.	-	9.67
13		գ. Քարավերտ			-	բավ.	-	17.92
14		գ. Լուկաշին			-	բավ.	-	23.7
15		գ. Արտամետ			-	բավ.	-	6.9
16		գ. Արզիս և Շենիկ			-	բավ.	-	29
1	բ. Էջմիածին		1	-	բավ.	-	180	
2	Արագածի գանգված		1		բավ.		30	
3	Ջվարթեմ թար				բավ.		20	
4	գ. Մուսաեռ				բավ.		19	

5	9. Արևաշատ				րավ	10	
6	9. Պտղոնք				րավ	8	
7	9. Ոսկեհատ	1			րավ	20	
8	9. Այգեի	1			րավ	10	
9	9. Բարդամյան				րավ	13	
10	9. Նորակերտ				րավ	13	
11	9. Շահումյան				րավ	8	
12	9. Խորոնք				րավ	7	
13	9. Ծաղկունք				րավ	8	
14	9. Արտինեո				րավ	8	
15	9. Արագած				րավ	14	
16	9. Դորս				րավ	10	
17	9. Հովտամեջ				րավ	10	
18	9. Ծաղկալանջ				րավ	5	
19	9. Գեղակերտ				րավ	10	
20	9. Ֆերիկ				րավ	3	
21	9. Արշարույս				րավ	8	
22	9. Ծիածան				րավ	8	
23	9. Հայթաղ				րավ	10	
24	9. Ամբերդ				րավ	12	
25	9. Դաշտ				րավ	7	
26	9. Այգեշատ				րավ	6	
27	9. Աղափնատուն				րավ	12	
28	9. Մոնթեական				րավ	5	
29	9. Լեռնամերձ				րավ	4	
30	9. Մրգաստան				րավ	9	
«Վեոլիա Ջուր» ՓԲԸ «Հարավ» ՀՏ «Էջմիածին» ենթատեղամաս Ք. Էջմիածին Արագածի 1							
Ընդամենը մարզում						811,31	

ՏԵՂԵԿԱՏՎՈՒԹՅՈՒՆ

Արմավիրի մարզում առկա ջրահեռացման կղեկտորների և անձրևաջրերի հեռացման ցանցերի վերաբերյալ

Հ/Հ	Ապաստընդ կազմակերպությունը տեղակայման վայրը	Ապաստընդը բնակավայրերը	Տղանագիծը / մմ /	Ընդհանուր երկարությունը /կմ/	Չգործող հատվածների երկարությունը	Նշումներ
1	2	3	4	5	6	7
1. Ջրահեռացման կղեկտորներ / կայուղաջրեր /						
1.1	«Վեռիա Ջուր» ՓԲԸ բ. Արմավիր / կայուղաջրեր /	բ. Արմավիր	100-1200	39.2	--	
		բ. Մեծամոր	200-400	10.9	0.4	
		գ. Նորապատ	100-200	13	--	
		բ. Էջմիածին	100-1200	80	--	
		Ջկարթոնց բարդանաս	100-500	15	--	
		Արագածի գանգված	100-700	15	--	
1.2	Փարաքարի համայնքապետարան	բ. Էջմիածին	100-300	104,0	--	
		գ. Փարաքար-Թախով	1000	0.88	--	
			100-300	11.4	չի գործում	
2. Անձրևաջրերի հեռացման ցանցեր						
2.1	Բաղձր տեխնոլոգիական արդյունաբերության նախարարություն	բ. Արմավիր երևանյան խճ. Երևանյան խճ-Նորապատ բար.	500	1.0	0.5	Միանում է 1. աստիճանի կղեկտորին
		Մամիկոնյան-Նարեկացի-Սարգսյան փ.փ. Նաբանդանյան փ. Սպանդարյան փ. Կիրոսի փ. Պատկանյան փ. Ղարիբջանյան-11 Նուրուհի փ.	300 300 300 300 300 300	0.2 0.6 0.5 1.0 0.7	-	
2.2	Վարդաշապատի համայնքապետարան					

	Տրդյան փ.	300	1.0		
	Իսպի Լե Մուլիտո	300	1.0		
	Կարճիկյան փ.	300	0.5		
	Շահումյան- Մ.	300	1.0		
	Մանուշյան փ.փ.				
	Զվարթնոց բար.	500	1.5		
	Մաշտոցի փ.	500	0.7		
	Աթարբեկյան փ.	500	0.4		
	Արարատյան փ.	1000	3.0		
					Մինչև մաքրման կայան

**ՊԼԱՆ**

**ՀԱՄԱՃԱՐԱԿՆԵՐԻ ԴԵՊՔՈՒՄ ՀԱՅԱՍՏԱՆԻ ՀԱՆՐԱՊԵՏՈՒԹՅԱՆ**

**ԱՐՄԱՎԻՐԻ ՄԱՐԶԻ ԳՈՐԾԵԼՈՒ**

1. Հնարավոր իրավիճակը՝

1) Հայաստանի Հանրապետության (այսուհետ՝ ՀՀ) Արմավիրի մարզի (այսուհետ՝ Մարզ) տարածքում հնարավոր է համաճարակի բռնկում.

2) հատկապես ամռան ամիսներին ջրի և սննդամթերքի հակասանիտարական վիճակից կարող են առաջանալ մարդկանց և գյուղ կենդանիների թունավորումներ բնակավայրերի մեծ մասում.

3) Մարզի տարածքը հանդիսանում է գյուղ կենդանիների տեղափոխման տարանցիկ գոտի, որի ժամանակ հնարավոր է անասնահամաճարակի բռնկում:

ՀՀ ներքին գործերի նախարարության (այսուհետ՝ ՆԳՆ) փրկարար ծառայության (այսուհետ՝ ՓԾ) Արմավիրի մարզային փրկարարական վարչությունը (այսուհետ՝ ՄՓՎ) վտանգավոր ինֆեկցիաների հայտնաբերման կամ համաճարակային հիվանդությունների բռնկման վերաբերյալ տեղեկատվությունը ստանում է համայնքների ղեկավարներից, ՀՀ առողջապահության նախարարության (այսուհետ՝ ԱՆ) հիվանդությունների վերահսկման և կանխարգելման ազգային կենտրոն (այսուհետ՝ ՀՎԿԱԿ) ՊՈԱԿ Արմավիրի մասնաճյուղից:

2. Հիվանդության օջախի հետախուզությունը, նրա տարածման և զարգացման հնարավորությունների կանխատեսումը, համայնքների ղեկավարների և բնակչության իրազեկումը կանխարգելիչ միջոցառումների մասին իրականացնում են ճառագայթային, քիմիական ու մանրէաբանական իրավիճակի մշտական հսկողության Մարզային համակարգի հիմնարկություններ:

3. Հետախուզության արդյունքների հիման վրա ՀՀ Արմավիրի մարզպետի աշխատակազմի ոլորտը համակարգող վարչությունների առաջարկությամբ մարզպետի կողմից կայացվում է որոշում հիվանդության օջախում կարանտինային ռեժիմ սահմանելու, հիվանդ բնակիչներին կամ գյուղկենդանիներին մեկուսացնելու և բուժման, բնակչության շրջանում կանխարգելիչ միջոցառումներ իրականացնելու վերաբերյալ:

4. Կարանտինային ռեժիմի և հասարակական կարգի պահպանումը, հսկիչ-անցագրային կետերի ծավալումն իրականացվում է ՀՀ ՆԳՆ համայնքային ոստիկանության գլխավոր վարչության Արմավիրի, Բաղրամյանի և Վաղարշապատի բաժինների ուժերով:

5. Կարանտինային գոտում բժշկական ծառայության ուժերով իրականացվում են հակահամաճարակային, բժշկական և կանխարգելիչ միջոցառումներ ուղղված հիվանդության օջախի լիակատար մեկուսացմանը և համաճարակի հետևանքների վերացմանը:

6. Բժշկական հիմնարկների ինֆեկցիոն բաժանմունքներում անհրաժեշտության դեպքում ծավալվում են լրացուցիչ մահճակալներ տեղափոխված հիվանդների բուժումն իրականացնելու համար:

7. Խիստ վտանգավոր համաճարակների (խոլերա, ցանային տիֆ և այլն) դեպքում հիվանդների մեկուսացումը և բուժումը կատարվում է տեղում ծավալված հոսպիտալներում:

8. Էպիզոտիայի դեպքում հիվանդ անասունները ենթարկվում են սպանդի և թաղվում հատուկ պատրաստված անասնազերեզմանոցներում:

9. Կարանտինային ռեժիմի և մեկուսացման ժամկետները որոշվում են կախված հիվանդության բնույթից:

Восстановимая подпись

*XI 12 05 2023*

ԱՐԱՄ ՀՈՎՀԱՆՆԻՅԱՆ

Подписано: HOVNANNISYAN ARAM 3812640023

«Արմավիրի մարզպետի աշխատակազմի»

գլխավոր քարտուղար



Ա. ՀՈՎՀԱՆՆԻՅԱՆ













**ՊԼԱՆ**

**ՋՐԱՄԲԱՐԻ ՊԱՏՎԱՐԻ ՓԼՈՒՋՄԱՆ ՍՊԱՌՆԱԼԻՔԻ ԵՎ ՓԼՈՒՋՄԱՆ  
ԴԵՊՔՈՒՄ ՀԱՅԱՍՏԱՆԻ ՀԱՆՐԱՊԵՏՈՒԹՅԱՆ ԱՐՄԱՎԻՐԻ ՄԱՐԶԻ  
ԲՆԱԿՉՈՒԹՅԱՆ ՊԱՇՏՊԱՆՈՒԹՅԱՆ**

Շիրակի մարզի Ախուրյանի ջրամբարի պատվարի փլուզման դեպքում մարզի 30 բնակավայրեր ընկնում են ջրածածկման վտանգի տակ, 24-ը՝ Ապարանի ջրամբարի ջրածածկման գոտում:

Ախուրյանի ջրամբարը կառուցվել է 1981թ-ին: Ջրահավաք ավազանը գետահունային է, ծավալը 525 մլն. խոր.մ, օգտակար ծավալը՝ 510 մլն. խոր.մ, ջրի հայելու մակերեսը՝ 4180 հա: Պատվարը բետոնային է, բարձրությունը 51.9մ, կատարի նիշը 1456.1մ, լայնությունը 5մ, երկարությունը՝ 200մ: Պատվարն ունի 2 հեղեղային ջրթափներ՝ 752 խոր.մ/վ. գումարային ելքով և 2 ջրթող մետաղյա խողովակային ջրթողներ՝ 65 խոր.մ/վ գումարային ելքով: Պատվարն ունի դիտարկման համակարգ՝ հսկիչ-չափիչ սարքավորումներով:

Ապարանի ջրամբարը կառուցվել է 1966թ-ին Արագածոտնի մարզում: Ջրամբարի ջրահավաք ավազանը գետահունային է, ծավալը 91 մլն. խոր.մ, օգտակար ծավալը 81 մլն. խոր.մ է, ջրի հայելու մակերեսը՝ 735 հա: Պատվարը հողային է, 51.5մ բարձրությամբ: Ապարանի ջրամբարի պատվարի փլուզման դեպքում ջրածածկման վտանգի տակ կհայտնվեն Արմավիրի մարզի 24 համայնքներ, հեղեղային զանգվածը մարզի առաջին համայնք կիսանի 47 րոպեից, վերջին համայնք՝ 286 րոպեից:

**1. Հնարավոր ստեղծվող իրավիճակը.**

- Ախուրյանի ջրամբարի պատվարի փլուզման դեպքում Արմավիրի մարզի 30 բնակավայրեր կհայտնվեն ջրածածկման վտանգի տակ, տուժած բնակչության թիվը 74290 մարդ, շենքերի թիվը՝ 16862 միավոր, ջրածածկվող տարածքը՝ 298 քառ. կմ, գյուղատնտեսական կենդանիների պայմանական գլխաքանակը 45963 միավոր:

- Ապարանի ջրամբարի պատվարի փլուզման դեպքում Արմավիրի մարզի 24 բնակավայրեր կհայտնվեն ջրածածկման վտանգի տակ, տուժած բնակչության թիվը 53450 մարդ, շենքերի թիվը 10284 միավոր, ջրածածկվող տարածքը՝ 150 քառ. կմ, գյուղատնտեսական կենդանիների պայմանական գլխաքանակը 12519 միավոր:

**2. Եզրակացություններ հնարավոր իրավիճակի գնահատումից.**

Ջրհեղեղների ժամանակ կփլուզվեն և տարբեր աստիճանի վնասվածքներ կստանան՝

- բնակելի շենքերն ու հասարակական կառույցները, օժանդակ շինությունները,

- ճանապարհներն ու ճանապարհային կառույցները, կտիղմապատվեն բնակելի զանգվածներն ու գյուղատնտեսական հողատեսքերը,

- շարքից դուրս կգան կոմունալ-էներգետիկ համակարգի կառույցները՝ էլեկտրա-մատակարարման հենասյուներն ու գծերը, տրանսֆորմատորային ենթակայանները,

- գազաբաշխիչ կայաններն ու գազամատակարարման գծերը,

- ջրագծերն ու պոմպակայանները: Կիսցանվեն արտիզյան հորերն ու կոյուղու ցանցերը,

- արմատախիլ կարվեն և կքշվեն պտղատու և դեկորատիվ ծառեր, կոչնչանան գյուղկենդանիներ և գյուղատնտեսական մշակաբույսերի ցանքատարածություններ,
- կխախտվի բնակչության բնականոն գործունեությունը և կենսաապահովման բնական պայմանները,
- կառաջանա բժշկական բարդ իրավիճակ՝ բնակչության շրջանում կլինեն սանիտարական և անվերադարձ կորուստներ:

### 3. Հեղեղումների և ջրածածկան դեպքում իրականացվող միջոցառումները

#### 1) Կառավարման մարմինների և բնակչության վաղ ազդարարում:

Ախտությանի ջրամբարի պատվարի փլուզման վտանգի դեպքում, ջրածածկման գոտու 30 բնակավայրերում առկա են գործող ազդարարման շջակներ: Փլուզման վտանգի ծագման դեպքում, ջրամբարի դիտարկման համակարգից ահազանգը տրվում է արտակարգ իրավիճակների մշտական գործող հանրապետական հանձնաժողովին, որտեղից այն փոխանցվում է Ներքին գործերի նախարարության օպերատիվ կառավարման գրասենյակ, որտեղից էլ ահազանգը փոխանցվում է մարզային փրկարարական վարչություն:

«Արմավիրի մարզի արտակարգ իրավիճակների հանձնաժողովին և համայնքների ղեկավարների ազդարարումը իրականացնում է ՀՀ ՆԳՆ օպերատիվ կառավարման գրասենյակից բջջային և լարային կապի միջոցով:

Ապարանի ջրամբարի ջրածածկման գոտու 24 բնակավայրերում առկա են գործող ազդարարման շջակներ: Այն համայնքներում որտեղ տեղադրված չեն ազդարարման շջակներ բնակչության ազդարարումը իրականացվում է համայնքի ղեկավարների միջոցով՝ ձեռքի տակ եղած ուժեղ ձայն արձակող մետաղական իրերի հարվածներով:

Մարզի բնակավայրերի ջրածածկման վտանգի և առաջացման դեպքում կառավարման մարմինների, ծառայություններին, ուժերին և բնակչությանը նախազգուշացնելու և համապատասխան միջոցառումներ իրականացնելու համար տրվում է «Աղետալի ջրածածկում» ազդարարման ազդանշանը: «Աղետալի ջրածածկում» ազդարարման ազդանշանը տրվում է կապի և ազդարարման բոլոր միջոցներով՝ միացվում են առկա էլեկտրաշջակները և տրվում է անընդհատ, երկարատև /3 րոպե տևողությամբ/ ձայնային ազդանշան, ազդարարվում են շարժական բարձրախոսային սարքերի միջոցով, ռադիոյով, հեռուստատեսությամբ: Միաժամանակ 2-3 րոպե տևողությամբ տրվում է հաղորդագրություն հետևյալ բովանդակությամբ՝ «Ուշադրություն, ուշադրություն, աղետալի ջրածածկում»: Անհրաժեշտության դեպքում հաղորդագրությունը լրացվում է «Վտանգ է սպառնում հետևյալ բնակավայրերին ... » բառերով:

#### 2) Բ/ Զրածածկման գոտու բնակավայրերի բնակչության տարահանում.

Ելնելով ջրածածկման գոտու բնակավայրերի դիրքից և բնակչության տարահանման և ժամանակավոր վերաբնակեցման հնարավորություններից, նախատեսվում է՝ մինչև 70 % ջրածածկման ենթակա բնակավայրերի բնակչության տարահանումն իրականացնել հետիոտն կարգով՝ նույն բնակավայրի անվտանգ տարածքներ,

70%- ից ավելի ջրածածկման ենթակա բնակավայրերի բնակչության տարահանումն իրականացնել հետիոտն կարգով /մինչև 3.5կմ/ կամ ավտոտրանսպորտով՝ մոտակա անվտանգ բնակավայրեր:

Տարահանմանը ներգրավվում են բնակավայրերում առկա սարքին տրանսպորտային միջոցները: Գյուղատնտեսական կենդանիների տարահանում իրականացվում է հետիոտն կարգով:

Տարահանումն ավտոշարասյուններով իրականացվում է համաձայն ՀՀ կառավարության թիվ 1180-Ն որոշմամբ հաստատված կարգի:

3) Հետախուզության կազմակերպում

Ջրածակման գոտու համայնքներում ալիքի անցնելուց անմիջապես հետո, համայնքների ղեկավարները, հետախուզական կազմավորումները, ինչպես նաև փրկարարական, բժշկական և հասարակական կարգի պահպանման կազմավորումները, վերադառնում են լքված բնակավայրեր և իրականացնում են հետախուզություն, որի նպատակն է՝

- տարահանումից դուրս մնացած բնակիչների հայտնաբերում, կորուստների ճշտում,
- հասցված վնասի մասշտաբների ճշտում և զեկուցում արտակարգ իրավիճակների մարզային հանձնաժողովին,
- անհրաժեշտ աշխատանքների ծավալի ճշտում և պահանջվող վթարավերականգնողական ուժերի վերաբերյալ հայտի ներկայացում մարզի ղեկավարությանը՝ ԱԻ հանձնաժողովին:

Հետախուզական ուժերի կազմի մեջ մտնում են՝

- Մարզի կազմակերպությունների ինժեներական, կոմունալ-էներգետիկ, հակահամաճարակային հսկողության հետախուզական ուժերը,
- Արմավիրի ՄՓՎ ստորաբաժանումների հետախուզական օղակները,
- Շիրակի զինվորական կայազորի հետախուզության ուժերը:

4) Աղետի գոտում որոնողափրկարարական և այլ անհետաձգելի վթարավերականգնողական աշխատանքների իրականացում.

Ստեղծված իրավիճակի գնահատմանը զուգընթաց իրականացվում է խափանված կառավարման համակարգի վերականգնում և փրկարարական և անհետաձգելի վթարավերականգնողական աշխատանքների կազմակերպում:

Այդ աշխատանքներում ներգրավվում են համայնքների, կազմակերպությունների և տարածքային փրկարարական և վթարավերականգնողական մասնագիտացված կազմավորումները: Ջրածածկման գոտում փրկարարական աշխատանքները կանոնակարգելու նպատակով ստեղծվում են աշխատանքային տեղամասեր, որտեղ փրկարարական աշխատանքների անընդհատությունն ապահովելու նպատակով մարզի ԱԻ հանձնաժողովի որոշմամբ սահմանվում են աշխատանքային երկու և ավելի հերթափոխեր:

Անհետաձգելի փրկարարական և վթարավերականգնողական աշխատանքները հեղեղումների և ջրածածկման ժամանակ, նպատակ ունեն փրկելու մարդկանց կյանքն ու առողջությունը, տեղայնացնելու վնասների մասշտաբները, մեղմել ծագող վտանգավոր գործոնների ազդեցությունը, ստեղծել փրկարարական աշխատանքների համար նպաստավոր պայմաններ, իրականացնել տուժած բնակչության կենսաապահովումը:

Այն ընդգրկում է՝

- Տուժածների որոնում և փրկում, առաջին օգնության և մասնագիտական բժշկական օգնության ցուցաբերում:
- Փրկարարական աշխատանքների իրականացման տեղամասերում գիշերային լուսավորության ապահովում:
- Վնասված ճանապարհների և ճանապարհային կառույցների ժամանակավոր վերականգնում և ամրացում:
- Ափապաշտպան ժամանակավոր կառույցների կառուցում, առկա կառույցների վերականգնում և ամրացում:
- Կոմունալ-կենցաղային, էներգամատակարարման համակարգերի վթարների վերացում:
- Անհրաժեշտ հակահամաճարակային և հակասանիտարական միջոցառումների իրականացում:
- Աղետի գոտում տուժածների անվտանգության և ունեցվածքի պաշտպանության նպատակով հասարակական կարգի պահպանման կազմակերպում:

- Տարաբնակեցման վայրերում տուժածներին բժշկական, առաջին անհրաժեշտության և կենսաապահովման միջոցներով, կոմունալ-կենցաղային ծառայություններով ապահովում:

5. Փոխգործողություններ

Զրաժաձկման սպառնալիքի և առաջացման դեպքում ջրաժաձկման գոտու համայնքների բնակչության պաշտպանության միջոցառումների իրականացման և հետևանքների վերացման գործում իրականացվում է փոխհամագործակցություն մարզի ՀՀ ՊՆ զորամասերի, ՀՀ ՆԳՆ համայնքային ոստիկանության գլխավոր վարչության Արմավիրի, Բաղրամյանի և Վաղարշապատի բաժինների և հարևան մարզերի հետ:

Համագործակցությունն իրականացվում է հետևյալ ուղղություններով՝

- որոնողափրկարարական աշխատանքների կատարում,
- տուժածների դուրս բերում և առաջին օգնության ցուցաբերում,
- աղետի գոտու բնակավայրերում հասարակական կարգի և գույքի պահպանում,
- տուժածների և նյութական միջոցների տարահանման երթուղիներում անվտանգության ապահովում,
- մասնակցություն հետևանքների վերացման աշխատանքներին:

07.05.2026

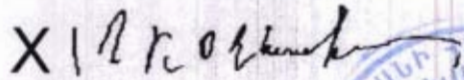

ԱՐԱՄ ՆՈՎՀԱՆՆԻՍՅԱՆ

Подписано: HOVHANNISYAN ARAM 3812640023



«Արմավիրի մարզպետի աշխատակազմի»

գլխավոր քարտուղար

Ա. ՀՈՎՀԱՆՆԻՍՅԱՆ

ՏԿՅԱԼՆԵՐ

Մարզի համայնքներին ջրածածկմամբ սպառանացող ջրամբարների վերաբերյալ

Հ/Հ	Ջրամբարների անվանումները / գտնվելու վայրը	Ավագանային կառավարման տարածքի անվանումը	Շահագործման հանձն- տարիներին	Հնարավոր ջրածածկման գոտում գտնվող բնակավայրերը /բնակչության թիվը/ջրածածկման/ տիպը		Պատվարի բարձրու- յունը / մետր/	Ջրամբար- ների ծավալները / մլն. խ. մ/	Ջրի հայելու մակերեսը /հա/		
				համայնք	բնակավայր				Բնակ թիվ	%
1	Ախուրյան, Շիրակի մարզ	<Ոռոգում- Ջրատ> ՋԲԸ	1981	Բարդամյան	Բազարյան	584	80	100	100	4180
				Մեծամոր	Երվանդաշատ	749	100			
					Ք. Մեծամոր	6362	50			
					Արևիկ	3049	100			
					Արզավանդ	2621	100			
					Արագաի	1615	100			
					Բամբակաշատ	2204	60			
					Գետաշեն	1890	80			
					Եղեգնոտ	2272	100			
					Երասխահուն	1744	100			
					Զարթոնք	2262	100			
					Հայկական	1545	100			
					Մարգարա	1392	100			
					Նալբանդյան	4162	90			
Նոր Արտագերս	1242	75								
ԶանՖիրա	3466	100								
Ջրաշեն	92	10								
Տանձուտ	2143	100								
Փշատական	2503	100								
Ք. Արնավիր	11886	30								

				Արաբս	Սարդարապատ	2510	40		
					Ապագա	1672	80		
					Սկնաշեն	1826	100		
					Արաբս	1877	100		
					Գայ	3930	100		
					Լուսազյոլ	1078	100		
					Հայկաջեն	1336	100		
					Մեծանոթ	1443	100		
					Ջրառատ	3455	100		
				Վարդաշապատ	Աղալնատուն	3547	100		
					Ամբերդ	1502	90		
					Այգեշատ	1326	80		
					Արշալույս	4296	100		
					Գեղակերտ	2871	100		
					Դոդս	1387	90		
					Ծաղկունք	1483	100		
					Ծիածան	1263	100		
					Հայթաղ	3076	100		
					Հովտամեջ	1285	100	51.5	91
					Մրգաստան	1221	100		735
				Արաբս	Ապագա	2090	100		
					Սոստաշեն	3085	100		
					Արաբս	1877	100		
					Ալկնաշեն	1826	100		
					Արտիմետ	2050	100		
					Գայ	3930	100		
					Գրիբոյերով	2164	100		
					Լուսազյոլ	1078	100		
					Խորոնք	2840	100		
					Մեծանոթ	1443	100		
					Ջրառատ	3455	100		
					Տարոնիկ	2363	100		
					Արևաշատ	1992	100		
				Մեծանոթ					
				Փարաբար					
2	Ապարան, Արագածոտնի մարզ	Ասան-Հրազդան	1966						

## ՊԼԱՆ-ԺԱՄԱՆԱԿԱՑՈՒՅՑ

Արմավիրի մարզի ջրածածկման գոտու բնակավայրերի տարահանման

Հ/Հ	Համայնք	Բնակավայր	Այլքի հասնելու ժամանակը /րոպե/	Ջրածածկման տարածքը %	Ջրածածկման գոտում հայտնվող բնակչության թիվը	Տարահանվող բնակչության թիվը
			Ախտությանի ջրամբարի ազդեցության գոտի			
1	2	3	4	5	6	7
1	Բաղրամյան	Բագարան	174	80	729	584
2		Երվանդաշատ	186	100	749	749
3	Մեծամոր	ք. Մեծամոր	732	50	12737	6362
4		Արևիկ	450	100	3049	3049
5		Արգավանդ	440	100	2621	2621
6		Արագալի	510	100	1615	1615
7		Բամբակաշատ	395	60	3673	2204
8		Գետաշեն	288	80	2362	1890
9		Եղեգնուտ	525	100	2272	2272
10		Երասխահուն	580	100	1744	1744
11		Զարթոնք	530	100	2262	2262
12		Հայկավան	350	100	1545	1545
13		Մարգարա	540	100	1392	1392
14		Նալբանդյան	280	90	4611	4162
15		Նոր Արտագերս	310	75	1656	1242
16		Ջանֆիդա	300	100	3466	3466
17		Ջրաշեն	340	10	918	92
18		Տանձուտ	380	100	2143	2143
19		Փշատավան	450	100	2503	2503
20	Արմավիր	ք. Արմավիր	460	30	39620	11886
21		Նորավան	440	100	1380	1380
22		Սարդարապատ	410	40	6274	2510
23	Արաքս	Ապագա	630	80	2090	1672
24		Ակնաշեն	720	100	1826	1826
25		Արաքս	730	100	1877	1877
26		Գայ	756	100	3930	3930
27		Լուսազյուղ	680	100	1078	1078
28		Հայկաշեն	750	100	1336	1336
29		Մեծամոր	515	100	1443	1443
30		Ջրառատ	675	100	3455	3455
Ընդամենը					116356	74290

Հ/Հ	Համայնք	Բնակավայր	Ալիքի հասնելու ժամանակը /րոպե/	Ջրածակման տարածքը %	Ջրածակման գոտում հայտնվող բնակչության թիվը	Տարահանվող բնակչության թիվը
			Ապարանի ջրամբարի ազդեցության գոտի			
1	2	3	4	5	6	7
1	Վաղարշապատ	Աղավնատուն	50	100	3547	3547
2		Ամբերդ	47	90	1668	1502
3		Այգեշատ	47	80	1657	1326
4		Արշալույս	72	100	4296	4296
5		Գեղակերտ	68	100	2871	2871
6		Դողս	51	90	1541	1387
7		Ծաղկունք	65	100	1483	1483
8		Ծիածան	63	100	1263	1263
9		Հայթաղ	70	100	3076	3076
10		Հովտամեջ	65	100	1285	1285
11		Մրգաստան	57	100	1221	1221
12	Արաքս	Ապագա	170	100	2090	2090
13		Առատաշեն	90	100	3085	3085
14		Արաքս	286	100	1877	1877
15		Ակնաշեն	180	100	1826	1826
16		Արտիմետ	72	100	2050	2050
17		Գայ	200	100	3930	3930
18		Գրիբոյեղով	242	100	2164	2164
19		Լուսազյուղ	185	100	1078	1078
20		Խորոնք	88	100	2840	2840
21		Մեծամոր	200	100	1443	1443
22	Ջրառատ	185	100	3455	3455	
23	Մեծամոր	Տարոնիկ	88	100	2363	2363
24	Փարաքար	Արևաշատ	202	100	1992	1992
Ընդամենը					54101	53450

ՃՇՂՈՏՄԱՆ ԹԵՐՈՒԿ

Հ/հ	Անսպիտակ (ամիս, տարեթիվ)	Իրավական հիմք	Ճշգրտողի(ների) պաշտոն, կոչում, անուն, ազգանուն	Կատարված ճշգրտումների համառոտ բովանդակությունը	Ստորագրություն
1					
2					
3					
4					
5					
6					
7					
8					
9					